# EL DIARIO PALENTINO

EL DIA DE PALENCIA

Viernes, 8 de Junio de 1990

Núm. 15.175. Precio 60 pesetas

Fundado en 1881


## El Consejo de Ministros aprobó la creación de delegados regionales del MOPU

Madrid, EFE.

El Consejo de Ministros aprobó hoy la creación de delegados regionales del Ministerio de Obras Públicas y Urbanismos (MOPU) para coordinar su política en las Comunidades Autónomas, dijeron a Efe fuentes oficiales.

En la reunión, que concluyó poco antes de las 13 horas, el Gobierno continuó con el estudio de la reforma del IRPF y autorizó la contratación de 1.535 millones de pesetas para la autovía Madrid-Sevilla, en Andújar.

Las fuentes consultadas no pudieron concretar si el Gobierno adoptó alguna decisión sobre la extradición del presunto miembro del GAL, George Mendaille, solicitada por la justicia francesa.

El Consejo también autorizó una inversión por valor de 1.140 millones de pesetas para la rehabilitación de un hospital en Las Palmas de Gran Canaria.

Asistieron a la reunión la totalidad de los miembros del Gabinete a excepción del titular de la cartera de Asuntos Exteriores, Francisco Fernández Ordóñez, quien asiste en Escocia a una reunión de ministros de Asuntos Exteriores de la Alianza Atlántica.

# Ya rueda el balón en ITALIA-90

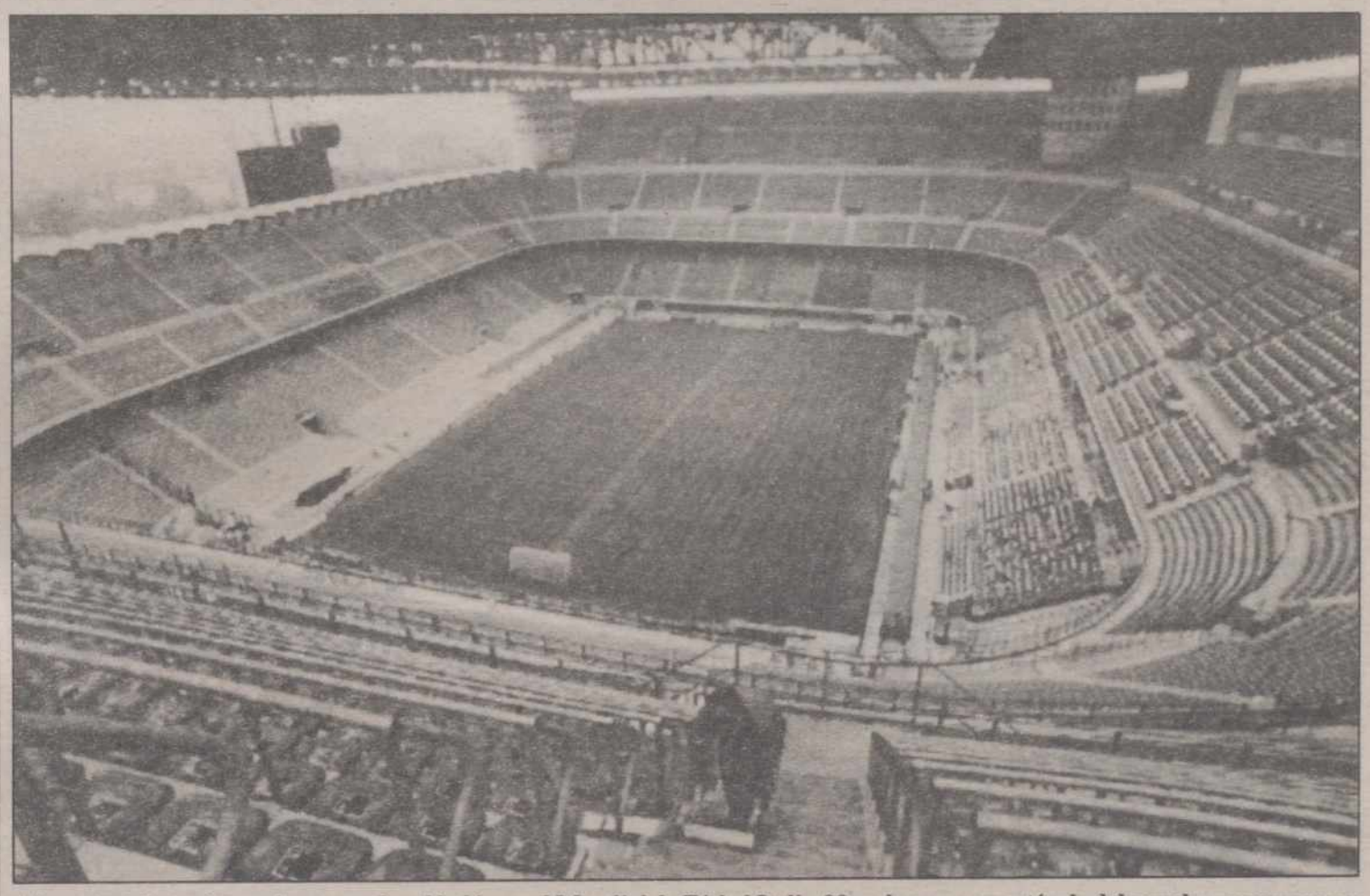

**A las seis de la tarde comienza a rodar el balón en el Mundial de Fútbol Italia-90, «el mayor espectáculo del mundo», aseguran por la audiencia televisiva. Tras la ceremonia inaugural, Argentina y Camerún diputan el primer partido en el «Giuseppe Meazza», estadio de Milán, que aparece en la fotografía recibiendo los últimos toques antes de que las gentes llenen sus gradas (TELEFOTO EFE-A)**

**(Páginas 18, 19 y 20)**

## La policía desalojó la embajada española en Berlín Este, ocupada por jóvenes en apoyo de los presos del GRAPO

Berlín, EFE.

La policía germanooriental desalojó hoy la Embajada de España en Berlín Este, que había sido ocupada durante una hora y cuarenta y cinco minutos por una docena de personas que protestaban contra las condiciones de detención de los presos del grupo terrorista español GRAPO.

La mayoría de las 30 o 40 personas que se manifestaron dentro y fuera de la Embajada eran ciudadanos de Berlín Occidental, y algunos pocos de Berlín Este.

Los manifestantes, todos ellos jóvenes, indicaron a Efe que pertenecían a varios grupos alternativos de "mujeres internacionalistas" y otros, pero se negaron a citar una organización concreta.

La ocupación de la Embajada empezó a las 10 horas locales (08.00 horas gmt), cuando un grupo de jóvenes, aprovechando que la puerta de la Embajada, que normalmente permanece cerrada, se abría para dejar entrar a alguien, lograron penetrar en la sede diplomática.

Una vez dentro del recinto, los ocupantes irrumpieron en el despacho del consejero de la Embajada, Juan José Rubio, y, apartándole con violencia junto a un policía, se subieron a una mesa para colocar en la ventana una pancarta que rezaba "liberación inmediata de la gente del GRAPO", que quedó colgando en la fachada del edificio.

El Embajador español, Alonso Alvarez de Toledo, les ofreció por tres veces recibir a dos personas del grupo si desalojaban la Embajada, y en vista de que los ocupantes no aceptaban la oferta, la policía procedió al desalojo de la sede diplomática.

### Campaña electoral andaluza

## Un piquete de huelguistas obligó a cambiar de vehículo al ex ministro Chaves

Málaga, EFE.

Un piquete de huelguistas del sector del transporte discrecional de Málaga obligó esta madrugada al candidato socialista Manuel Chaves a cambiar de vehículo, tras parar los trabajadores el autobús en el que viajaba el ex-ministro de Trabajo.

El suceso ocurrió sobre las dos horas de esta madrugada, cuando el autobús en el que viajaba Manuel Chaves fue obligado a parar por un piquete de huelguistas concentrado en una gasolinera próxima a la capital malagueña, en la carretera nacional 340.

El sector de transporte discrecional de la provincia de Málaga está en huelga desde el pasado miércoles para reclamar mejoras en el convenio colectivo.

Una media hora después de parar el autobús de Chaves, el piquete hizo lo mismo con el autocar en el que una docena de periodistas siguen al candidato socialista durante la campaña electoral.

Con los dos autobuses parados en una calle de un polígono industrial próximo a la carretera, se entabló una discusión entre los huelguistas y los conductores de los autocares, que terminó sin acuerdo alguno.

Manuel Chaves tras conversar con los huelguistas sin éxito, montó en un turismo, mientras que los periodistas y resto del personal de la comitiva que acompaña al candidato socialista tuvieron que llamar a varios taxis para poder seguir viaje, minutos después de las tres de esta madrugada.

## PALENCIA


**La Comisión Municipal de Gobierno aprobó subvenciones para entidades culturales y deportivas** (Página 5)

**II Encuentro Provincial de Monaguillos** (Página 5)

**Exposición de las obras seleccionadas para el Premio Ciudad de Palencia de Artes Plásticas** (Página 6)

**El concejal de personal puso su cargo a disposición del alcalde** (Página 7)

**La Policía Nacional se concentra en las escalinatas del Gobierno Civil** (Página 8)

**Fallo de los premios "Ciudad de Palencia" de creación literaria** (Página 8)


M.C.D.2022

# SABADO 9

**Santoral:** Efrén Siro dc. y dr.; Jorge, Ricardo, Maximiano obs.; Tecla, Mariana, Marta, María, Amai (o Enneim), Diómedes, Ananías, Cuadrado ms.; Primo, Feliciano, Vicente, Pelagia v.; Columba ab.; Julián mj.; bto. José Anchieta.

Sale el sol a las 06,44 h. y se pone a las 21,44 h. La luna sale a las 23,02 h. y se pone a las 07,07. Cuarto menguante el 16 en Piscis.

**Refrán:** "En la duda, abstente".

## EFEMERIDES

**1829** Creación en Madrid del Banco Español de San Fernando, precursor del actual Banco de España.

**1862** El Senado de Estados Unidos vota la abolición de la esclavitud en todos los territorios de la Unión.

**1921** La Oficina Internacional del Trabajo (OIT) adopta la lengua española como tercer idioma oficial.

**1934** Se aplica la censura en toda España.

**1976** Aprobada la Ley que autoriza la existencia de partidos políticos en España.

**1983** Amplia victoria electoral de los conservadores británicos, que encabeza la primera ministra Margaret Thatcher.

**1985** El ciclista francés Bernard Hinault gana por tercera vez el Giro de Italia.

*EL DIARIO PALENTINO*
*EL DIA DE PALENCIA*

**Palencia:** Mayor, 67 – 34001. Apartado de correos, 17
**Teléfono: Redacción,** 744822. **Anuncios y suscripciones,** 740417
**FAX,** 743360 **Depósito Legal:** P-2-1958

**Presidente editor:** José Luis Alonso Almodóvar; **Gerente:** José Luis Alonso Cruz

**Director:** JOSE MARIA RUIZ DE GOPEGUI Y SANTOYO. **Redactor jefe:** Gonzalo Ortega Aragón
**Jefe de talleres:** Francisco del Campo

## Ventanal

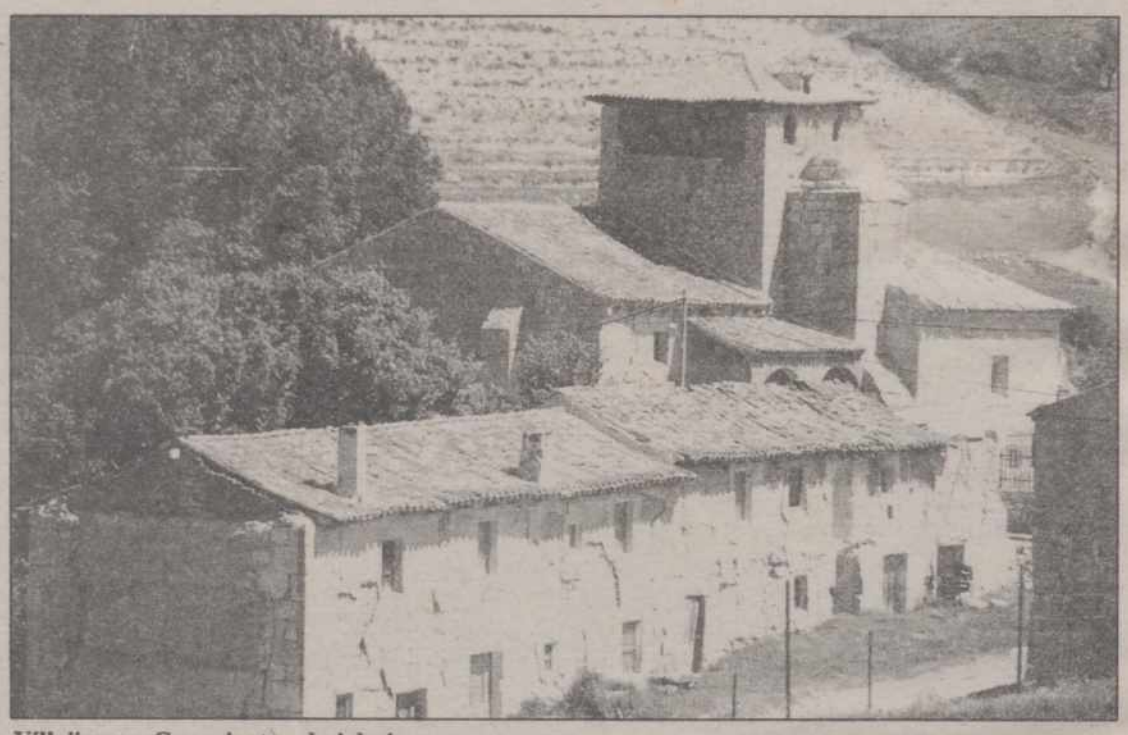

**Villajimena: Casas junto a la iglesia.**

*Si desea publicar fotografías de su localidad en el "Ventanal", envíelas a El Diario Palentino. Redacción. C/ Mayor, 67 - 34001 Palencia. Indique el lugar y el autor. Formato*

## CARTELERA

**REY DON SANCHO:** *"Acoso a una mujer"* (5,30-8,15-10,45)

**CINE ORTEGA:** *"Boom Boom"* (T.) (5,30-8,15-10,45)

**AVENIDA 1:** *"Pesadilla en Elm Strret 5"* (T.) (5,30-8,15-10,45)

**AVENIDA 2:** *"Wilt"* (T.) (5,30-8,15-10,45)

**AVENIDA 3:** *"Cuando vuelvan las ballenas"* (T.) (5,30-8,15-10,45)

**AVENIDA 4:** *"Soy un pequeño diablo"* (T.) (5,30-8,15-10,45)

**CINE CLUB CALLE MAYOR:** *"Hanussen"* Viernes 8

## SORTEOS

### Lotería primitiva

Jueves, 7 de junio
**20-23-25-27-34-49**
**C 13**

Sábado, 2 de junio
**11-31-38-43-46-47**
**C 10**

### BONOLOTO

Domingo, 3 de junio
**4-15-19-31-41-46**
**C 17**

Lunes, 4 de junio
**4-15-25-31-41-47**
**C 35**

Martes, 5 de junio
**1-9-10-13-15-41**
**C 49**

Miércoles, 6 de junio
**1-4-21-26-28-31**
**C 27**

**ONCE**
*n.º premiado ayer*
**93835**

## FARMACIAS

**Viernes, 8:** D. Isidoro de Fuentes Castells (San Juan de Dios, 1) y don Valentín Merino Lozano (Hermanos López Francos, 1).

**Sábado, 9:** Dª Mª del Carmen Durántez Nevares (Burgos, 4) y don Francisco Javier Font Ordóñez (Avda. Asturias, 13).

**Servicio Nocturno:** Don José María Fernández Nieto (Mayor,40). Tfno. 742470. Diariamente desde las 10,30 de la noche.

## TELEFONOS

| | |
|---|---|
| Hospital General "Río Carrión" | 72 29 00 |
| Urgencias H."Río Carrión" | 74 40 11 |
| Hospital Provincial "San Telmo" | 72 82 00 |
| Casa de Socorro | 72 24 81 |
| Clínica Cruz Roja | 72 41 00 |
| Cruz Roja (urgencias) | 72 22 22 |
| Clínica "Virgen de la Salud" | 74 77 00 |
| Ambulancias | 75 22 40 |
| Policía (urgencias) | 0 91 |
| Policía Nacional | 74 27 15 |
| Protección Civil | 0 06 |
| Bomberos (Palencia capital: 080) | 72 11 11 |
| Subsector de Tráfico | 72 06 88 |
| Guardia Civil | 0 62 |
| Policía Municipal | 74 76 77 |
| Ayuntamiento | 74 97 00 |
| RENFE -información- | 74 30 19 |
| Autobuses RENFE | 74 32 22 |
| Taxis: Parada Federación | 74 21 26 |
| " " Pasaderas | 74 08 10 |
| " " San José | 72 00 16 |
| " " San Lázaro | 72 20 76 |
| " " Est. RENFE | 74 39 19 |
| Iberduero, averías | 74 25 57 |

## ACTOS Y CONVOCATORIAS

**Exposición:** Del pintor Joaquín Pacheco, en la sala de Cajasalamanca. Hasta el 14 de junio.

**Adoración nocturna:** El turno tercero titular San Pascual Bailón celebrará su vigilia mensual en la noche del 9 al 10 de junio, en la iglesia de San Francisco, a partir de las 10.30.

**Teatro:** Hasta el 12 de junio se celebra en Palencia el "Certamen provincial de teatro para grupos jóvenes", que organiza la Consejería de Cultura y Bienestar Social de la Junta de Castilla y León. Las representaciones tendrán lugar en el auditorio de Cajapalencia, a partir de las 8 de la tarde.

**I Juegos de Verano:** La Asociación de Vecinos del Barrio del Cristo ha organizado los I Juegos de Verano, que comprende las modalidades de Tanga, Rana y Bolos por parejas. Los campeonatos se celebrarán entre el 18 y el 22 de junio. Podrán inscribirse en ellos todos los vecinos que lo deseen, en el centro socio cultural, hasta el día 15, de 8 a 9 de la tarde.

**Exposición:** De Angel Cuesta, titulada "Palomares de Palencia", en la sala D, Sancho, de Cajapalencia, a partir de esta tarde, a las 8, hora en que se procederá a la inauguración, y a la presentación del libro del mismo título, con dibujos de Cuesta y poemas de varios autores.

**Instituto "J. Manrique":** Los exámenes para los alumnos matriculados en este centro por enseñanza libre se celebrarán durante los días 19, 20 y 21 de junio, a las 15 horas, en el Instituto "Alonso Berruguete", en cuyo tablón de anuncios se encuentra expuesto el orden de exámenes.

M.C.D.2022

# Mundial redondo

**Desde hoy y durante un mes entero, el mundo se nos presenta ancho y redondo. Ancho de colorido y convivencia; y redondo de artes y suertes, a balón batido.**

**Italia es el centro de la gran fiesta mundial del esférico a patadas. Y todas las televisiones del cielo y de la tierra ofrecerán los espectáculos lúdicos de unas naciones contra otras en los cuidados praderíos de la vieja Romanía. Juegos de campo a once, como símbolo de lo que deben ser las confrontaciones de unas gentes contra otras: puro entretenimiento, con espíritu deportivo, la gloria laureada del vencedor y el abrazo del vencido.**

**El torpedeo publicitario quizá haya llegado a la intoxicación, dando un carácter epopéyico a lo que sólo va a ser una demostración de dextreza con balón, donde van a jugar también los hados y las brujas, los duendes y los vientos. Allí estará también nuestra escuadra, con los colores nacionales y la bandera patria en el corazón. Pero nada esencial van a jugar por nosotros, porque se gane o se pierda el sol saldrá por su sitio al día siguiente, con las pinceladas tristes o alegres que otros pinceles pinten en las balconadas de nuestra aurora.**

**Le darán muchas vueltas al balón, pero no le demos más vueltas al suceso. Ni un gol decide destinos ni una patada en ventolera lleva futuros en su trayectoria. Gocemos de la fiesta, pero de ella no va a depender ni la cabeza del mañana ni el corazón de las tardes. Y no nos hagamos muchas ilusiones artísticas, que puede que sobre el césped y sobre los graderíos y sobre las butacas televidentes terminen dormitando muchos ratos las ovejas.**

**Desde esta tarde, nos vamos al mundial redondo. A pasar al aire de los vaivenes del balón los calores de la primavera en alto y del verano mozo. Nos perderemos muchas flores del parque y del camino y terminaremos olvidando las plumas de los pájaros nuevos. Pero a lo mejor también gozamos de una fiesta universal, de la que esperamos bellezas en redondo y gestos de corazón anchuroso.**

**Ojalá con el espectáculo futbolístico mudial, esta tierra redonda en geografía se haga también redonda en comprensiones, que vive Dios que buena falta le hace. Y ojalá que ya para siempre, todo el honor en juego se haga sobre un césped cuidado y los únicos cañonazos sean los que van a puerta. Por eso, yo en cada patada que vea de este mundial redondo, quiero ver el símbolo del límite competitivo. Juego, puro juego. Y después del juego, hermanamiento, gloria compartida. Para que el Mundial sea, de verdad, amalgama de colores, alegrías larguísimas, real y absolutamente redondo.**

# *RETABLILLO*

### MAREJADA...

Dejémoslo en «marejada», aunque ha tenido visos de constituir toda una formidable tormenta. Nos referimos al comunicado, que el PSOE ha hecho público denunciando el comportamiento del gobernador civil en el «caso de los insumisos». Si algún lector llegó a pensar que en los medios informativos nos habíamos «pasado» al juzgar lo ocurrido, con la nota del PSOE a la vista tendrá que reconocer que incluso nos quedamos cortos, ya que el gobernador civil y el PSOE navegan en la misma barca y por iguales aguas políticas.

La verdad es que no resulta fácil discernir qué ha ocurrido aquí. Como punto de apoyo para acercarnos hacia posibles explicaciones, habría que recordar algo de lo que ya alguna vez se ha escrito y hablado: que las relaciones de los socialistas palentinos con la primera autoridad civil, paradójicamente, no son todo lo cálidas que se podría suponer. ¿Y por qué? No es la misma la responsabilidad del que manda y dispone, que de quien plantea y pide. Quien llega arriba se torna, hasta biológicamente hablando, conservador. La «progresía» queda para los que aún van de camino, que a veces se impacientan. Sin olvidar que a un gobernador civil no se le improvisa, que el nombramiento no imprime carácter, ni en política existe la ciencia infusa. Un acuerdo del Consejo de Ministros legaliza para ejercer un cargo, pero no cambia de un día para otro la específica preparación de nadie. Por pensar lo contrario, luego pasa lo que pasa.

En cualquier caso, aquí alguien se está moviendo más de cuanto la «prudencia» política aconseja. ¿Quién acabará por no salir en la foto?...

### DE VISITA

El españolito de a pie ya está curado de espanto: en cuanto se entera que nos visita algún mandatario extranjero, preferentemente árabe o de la América hispana, se pone a temblar. Y por aquello de «Hacienda somos todos», cavila sobre cuánto nos costará la visita. No por las facturas de la pompa, boato y protocolos, que serán migajas, sino por lo que el visitante se llevará en préstamos...

Y lo peor no es que se lo lleve, sino que no lo devuelva, que acá eso de «renegociar» las deudas con generosidad apabullante es operación que se nos da de maravilla. Claro, que en compensación, cada vez que el presidente del Gobierno sale al extranjero, se hacen lenguas de su gran talla de estadista. Hablan de él hogaño como aquí antaño del famoso «tío de América»...

Estamos tecleando las anteriores «reflexiones» cuando acaba de llegar a Madrid el presidente venezolano; todavía no hemos oído «mentar» los préstamos. Seguramente alguna rotunda cifra nos habrá dejado ya sordos, cuando estas líneas se encuentran en manos del lector. ¿Doble contra sencillo?...

### ARRIBA EL TELON

Por fin, la «tele» ha comenzado a ofrecernos ese otro «novelón por entregas», que es el Mundial de Fútbol en Italia. Como, según las encuentas, somos mayoría de aficionados, se habrá de admitir que la emisión de partidos ha sido gratamente recibida. Incluso algunos se han frotado las manos de satisfacción al pensar que entre lo que van a ver en directo y cuanto «enlaten» en el video, tendrán fútbol hasta hartarse.

Sin llegar a tanto, sí diremos que, fija la atención en los campos de fútbol de Italia, tendremos a mano el recurso de liberarnos, por ejemplo, de cuanto, televisivamente hablando, nos espera sobre las elecciones andaluzas. Incluso nos podremos permitir un respiro de tanto «caso Juan Guerra» y demás personajes, golfos y truhanes, del «Patio de Monipodio», en el que parece que han convertido la escena política nacional.

Así, que, ¡arriba el telón futbolero! Que sea para bien.

**P.M.B.**

## DON ELVIRO

**Por MELLADO**

M.C.D.2022

# Epílogo de Año Champagnat, con la LOGSE al fondo

H. Jesús M.ª MARTINEZ GOMEZ

**El DIARIO PALENTINO se ha hecho eco repetidas veces del AÑO CHAMPAGNAT que estos días está llegando a su fin.**

**Recordemos que este año hemos celebrado los dos siglos del nacimiento (1789) y el ciento cincuenta aniversario de la muerte (1840) del Beato Marcelino Champagnat, fundador del Instituto de los Hermanos Maristas de la Enseñanza.**

**El acto de clausura de tan importantes conmemoraciones tendrá lugar, Dios mediante, el próximo 10 de junio, domingo, en la Residencia Marista CHAMPAGNAT de Valladolid, con un ENCUENTRO DE LA FAMILIA MARISTA ESPAÑOLA. Regirá el programa siguiente:**

**9,30.- Eucaristía dominical televisada.**

**12,30.- Musical CHAMPAGNAT, animado principalmente por el Conjunto Marista "KAIROI".**

**16,30.- Festival de los Colegios Maristas de Castilla.**

**Cuando hace un par de semanas, en el programa televisivo "Punto y Aparte", se polemizaba sobre la LOGSE, con el señor ministro de Educación como principal protagonista, yo estaba releyendo la "Cronologie de l'Institut des Frères Maristes des Ecoles"; y fíjate, lector, qué interesantes resultan los breves apuntes que selecciono para ti:**

**Transcurre el año 1838. El Padre Marcelino Champagnat, que ha fundado el Instituto Marista (1817) hace veintiún años, pasa en París más de seis meses, con breves interrupciones, tratando de obtener el reconocimiento oficial de su obra para la actividad docente. Ha escrito cartas, por separado, al Rey y a la Reina; ha presentado papeles y más papeles que se le han exigido; ha hecho entrega de los votos laudatorios sobre el quehacer de sus Hermanitos -Petits Frères-, con firmas de diputados, gobernadores, prefectos, alcaldes... y de cardenales, obispos y párrocos en cuyos territorios funcionan -ad experimentum- escuelas maristas. Y con eso, largas horas de espera en antesalas ministeriales para unas audiencias que se reducen a muy lindas palabras y al clásico... "vuelva usted mañana".**

**Transcribo algunos retazos de cartas que el Padre Champagnat escribe desde París:**

**"24.02.38:...Por lo que respecta a la política, no me interesa en absoluto; como si me hallara a cien leguas de ella. Fui una vez a la Cámara de los Diputados y no me quedaron ganas de volver..."**

**"24.03:...Estoy llegando al Ministerio de Instrucción Pública. El señor Salvandy (ministro) me ha notificado que la Ordenanza (de aprobación del Instituto Marista) está ya para la firma y para presentarla al Consejo de Estado. Después deberá firmala el Rey..."**

**"12.04:...El proceso de nuestra autorización va por buen camino..." Pero han transcurrido semanas enteras y la firma no se ha estampado.**

**"23.06:...Supongo que ustedes querrán saber qué tal van nuestros negocios... Pues vean: yo-no-sé-nada, o casi nada. O si ustedes lo prefieren, lo-sé-todo: lo que yo suponía resulta cierto. Me tienen aburrido pero no desconcertado. Mantengo una constante y gran confianza en Jesús y María. Obtendremos la aprobación, sin duda; sólo que no sé cuándo nos llegará..." Y el pobre hombre llevaba ya seis meses, ¡seis!, de gestiones.**

**"04-09: El señor Libersat, del Ministerio de Instrucción Pública, -no es extracto de carta del Fundador sino dato registrado con esta fecha en la Cronología Marista-, notifica al Padre Champagnat que se proponen, sí, aprobar el Instituto Marista, pero con la posibilidad única de ejercer la docencia en poblaciones que no tengan más de mil doscientos habitantes..." ¡Qué te parece! Siento oír exclamar al Fundador: Pero ¡¿cómo como?!**

**Ya ves: todo son trabas, dificultades, cicaterías...**

**Y trabas, dificultades y cicaterías ofrece la LOGSE a la educación privada, y más especialmente a la confesional, como es la nuestra, católica.**

**En el referido programa de televisión que modera el excelente periodista señor Campo Vidal resultó particularmente vivo e interesante el diálogo entre don Javier Solana, ministro de Educación, y don Santiago Martín, portavoz de la educación privada católica. A don Javier le faltó poco para jurar que se ajustaba la LOGSE a la Constitución y el Acuerdo entre el Estado español y la Santa Sede. Mientras que don Santiago tildaba de anticonstitucional a ese proyecto de ley, porque es claramente discriminatorio: a la educación privada, y más a la que sea confesional, que le mermará el pan de la mesa y el oxígeno del aire... hasta que expire.**

**Aquel diálogo televisivo me hizo recordar una anécdota de campesinos en los Llanos de Venezuela: "Yo no le maté. Sólo le puse la lanza al pecho. Lo demás lo hizo el muerto: se la fue clavando despacio, como saboriando el friito del jierro". Hoy y aquí, la lanza se llama LOGSE. Ya la tenemos al pecho. Trataremos de esquivarla valiéndose de todos los medios legales, porque, por cristianos, no tenemos vocación de "muertos". Como el Beato Marcelino Champagnat hace siglo y medio, también nosotros sentimos que la LOGSE nos fastidia, pero no nos desconcierta.**

**¿Llegarán hasta la calle de Alcalá de Madrid periódicos provincianos -humildes pero valiosos-, como nuestro EL DIARIO PALENTINO? Porque le vendría bien al señor ministro de Educación tomar nota de la siguiente experiencia:**

**Conozco el medio educativo de Venezuela porque he trabajado en ese país hermano durante lustros enteros. Por la década de los cuarenta, un gobierno socialista quiso también comerse vivas a las fuerzas educativas católicas. Se sacó de la manga el Artículo 321 -su LOGSE- verdaderamente fatídico. Nos fastidiaron un tiempo pero se indigestó el gobierno. Sobrevino la dictadura del General Pérez Jiménez. Y nadie pudo decir que la educación católica propiciara aquel golpe militar. Al cabo de diez años tornó la democracia y los socialistas volvieron al poder. "Dos lustros de exilio enseña mucho", llegó a decir don Rómulo Betancourt, maestro político del actual presidente Carlos Andrés Pérez. Es lo cierto que hoy, el gobierno socialista de Venezuela y la Iglesia Católica trabajan codo con codo en el quehacer educativo sin ningún género de trabas ni cicaterías. Y encuanto a dificultades, las propias de la funcion docente, que no es tarea fácil.**

**El Beato Marcelino Champagnat fue un gran educador y maestro de educadores. Su estilo de vida nos sirve de inspiración y aliento.**

# PALABRAS MAYORES

## *1 pero 3*

### San Juan, 3-16-18

**Alberto A. Torres, S. J.**

Cuenta la testigo Beatriz de Cepeda y Ocampo, monja claustral en Avila, que los sorprendió así, flotantes en el aire. Avila, año 1573, fiesta de la Trinidad, que es la nuestra del próximo domingo.

Juan de la Cruz, su director espiritual, fue a visitar a la Madre Teresa de Jesús -mucho más que Teresa de Avila- cuando, en el locutorio y separados por verja con los pinchos hacia el mundo, se pusieron los dos a hablar de la Trinidad. De pronto, él calla, se agarra a la verja. Inútil: los dos pierden peso, flotan en el aire. Extasis. Así transforma y encandila el misterio...

EJEMPLOS DE 1 Y 3

Tuve un párroco alemán, bávaro por más señas, en Munich nada menos, que este día de la Trinidad, a la hora de la homilía, dijo: "Hoy es la fiesta de la Trinidad, misterio estricto. Como ni me vais a entender nada ni yo tampoco entiendo nada del misterio, hoy no hay homilía". Y dijo bien.

Pero uno quiere arriesgarse a la acusación de trivializar y socializar el misterio. De todas formas, los misterios no son imágenes de altar del mírame y no me toques, sino realidades a cuya imagen fuimos creados y tenemos que imitar. Yo creo que este misterio de la Trinidad es el misterio de la convivencia en la igualdad. Porque los tres -Padre, Hijo y Espíritu- son iguales como Dios; los tres un solo Dios. Y los hombres salimos creados según ese modelo trinitario: todos iguales.

De ahí la sansirolada tabernaria y barriobajera del "Yo soy más que tú", "No sabes con quién estás hablando", "Todavía hay clases", etc. Nada, ella que se cree la divina garza, él que se tiene por descendiente de la pata del Cid, él que juntó tierras y monedas ¡a saber cómo!, ella que se cree la admiración de los espejos...

OTROS CASOS DEL 1 Y 3

Este de la Trinidad es el misterio de la convivencia en la desigualdad. Padre, Hijo y Espíritu son tres Personas distintas; como los hombres fuimos creados según el modelo trinitario, aquí cada cual es cada cual y tiene sus cualicualadas.

Pero, por lo mismo, resulta que cada cual termina donde acaba y todo lo que sea estirarse para entrar en otro, es salirse de sus atribuciones. Meterse en la vida ajena con el Cristo procesional en alto, para fisgarla, gobernarla, envenenarla -en nombre de la buena, de la mala o de la necia intención- es pasarse de derechos y justicias.

Y OTROS TODAVIA...

Este de la Trinidad es el misterio de la convivencia en el respeto. Ningún hombre ni ángel oyó al Padre una queja ni al Hijo una crítica ni al Espíritu una intromisión, sino todo lo contrario: "Este es mi Hijo muy querido, mi predilecto". En la Trinidad, predilectos, todos.

Admirablemente el respeto con que el Hijo propuso el evangelio a los hombres, así, sin achuchar: "Si quieres...", "El que quiera..." Eso sí, señala el peligro de negarse a ello, lo mismo que enseña el premio de eternidades.

¡Y hay que ver el respeto que el Espíritu profesa a la libertad, responsabilidad y dignidad del hombre! Eso también, no le deja en paz con sus inspiraciones a mejor, sus impulsos como envites a la voluntad del hombre, sus ilustraciones a la inteligencia del hombre para que distinga la mano izquierda de la derecha, el bien del mal, lo eterno de lo temporal.

Ni el Hijo se metió a Creador, que ése es quehacer del Padre, ni el Espíritu a Redentor, que ése es quehacer del Hijo, ni el Padre o el Hijo a Santificador, que ésa es función genérica de los Tres y específica del Espíritu. ¡Vamos, al revés que nosotros: aquí todos metidos a redentores, a santificadores..., típico quehacer de pecadores y defectuosos! El domingo, gran fiesta de la Trinidad.

M.C.D.2022

Comisión Municipal de Gobierno

# Aprobó, por vía urgente, las subvenciones a entidades culturales y deportivas

## PROINTEC realizará el Inventario de Bienes Urbanos

En su reunión de ayer la Comisión Municipal de Gobierno aprobó por unanimidad la licencia de obras solicitada por Telefónica para cruce de canalización en calle Nueva Travesía entre las Avenidas de San Telmo y Madrid y la de "Tres Mares S.A." para demolición de edificio en calle Cirilo Tejerina números 9, 11 y 13. También aprobó los expedientes de actividades molestas relativos a bar en calle Diego Lainez 5 y almacén con venta al por mayor de embutidos curados en calle Pisuerga 12; la licencia de primera utilización para EBOSA relativa a edificio de 6 viviendas y locales en calle Valentín Calderón; acordó dar las alineaciones urbanísticas para solares de calle Mayor y calle Mancornador y parcela de Estudio de Detalle del antiguo matadero y una información para construcción de vivienda en calle Héroes del Alcázar.

También por unanimidad se aprobó la propuesta de la Comisión de Obras de aprobar Memorias Valoradas de reparación de Caminos "Los Cuernos" y "Acejeros" y solicitar subvención a la Junta de Castilla y León, dentro de sus ayudas a la mejora de infraestructura rural durante 1990.

Otros acuerdos fueron el de declarar en estado de ruina inminente el inmueble 18 de la calle Mancornador; el de interponer recurso de apelación contra fallo de la sentencia en el recurso contencioso-administrativo seguido por Mariano González contra acuerdos de la Comisión que declararon en estado de ruina inminente el bloque derecho de las Casas de Tarazona y su posterior ejecución y el de aprobar varias certificaciones de obras.

También aprobó la Comisión las propuestas de la de Cultura y Festejos relativas a subvención de 120.000 pesetas para las fiestas de Paredes de Monte; adjudicación a Aspanis de la confección de camisetas publicitarias por importe de 385.000 pesetas; adquisición de discos por importe de 300.000 pesetas; ayuda de 35.000 pesetas al Programa de Educación de Adultos para su fiesta provincial y subvención de 350.000 pesetas al Club Internacional de la Amistad.

En adquisiciones acordó la de llaveros con escudo de Palencia a "BeyBe" por 300.000 pesetas; dejó pendiente la adquisición a SICE de lámparas para semáforos por 534.100 pesetas, condicionada por el pliego de condiciones y convocatoria de concurso para el servicio de mantenimiento de semáforos. Aprobó adquisición de impresos a Gráficas Palencia por 61.000 pesetas y vestuario de gala para Policía y maceros al Corte Inglés por 1,4 millones.

Aprobó asímismo el proyecto de refuerzo de firme en acceso y de alumbrado en Vertedero Municipal Valdeseñor, Memoria Valorada de acondicionamiento parcela municipal en el Polígono de Villalobón con destino a pista de automodelismo, otra Memoria para semaforización del cruce de Puentecillas y otra para remodelar vestuarios de La Balastera.

INVENTARIO DE BIENES

La propuesta de adjudicación definitiva del concurso para trabajos del Inventario de Bienes Urbanos a favor de la empresa PROINTEC en 12.400.000 pesetas se aprobó con el voto en contra de IU. Señaló su portavoz que l inventario se tendría que haber hecho en su momento evitándose así ese gasto y dijo también que lo tendrían que haber hecho los funcionarios municipales. El PSOE votó a favor, pero dijo que tendría que haberse realizado mucho antes. Por su parte el concejal de Hacienda dijo que si fuera realizado por el Ayuntamiento tendría gastos superiores y añadió que una vez realizado el inventario deberá ir actualizándose.

Aprobó el pliego y convocatoria del servicio de mantenimiento de semáforos; la adjudicación definitiva de la terminación del acerado del Paseo del Otero a Félix Vega en 6,4 millones; propuestas de Bienestar Social para ayuda a domicilio, subvenciones para vacaciones de la tercera edad en convenio con el INSERSO, para el 3º Fin de Semana Joven, propuestas sobre el campamento infantil de verano y otros temas.

Fuera del orden del día la Comisión de Gobierno aprobó la propuesta de Cultura y Festejos sobre concesión de subvenciones a entidades deportivas y culturales. Las deportivas suman 1.975.000 pesetas y van al Club Palentino de Piragüismo, al de montaña "Fuentes Carrionas", al de Natación Palencia, al de bolos Virgen del Brezo, al Alfrais de tenis de mesa, al Club Baloncesto Juventud, al Club Baloncesto Palencia, al Club Deportivo Maristas, al de Boxeo Palencia, al Deportivo San Juanillo, al Club ACUP de tenis de mesa y al colegio Blanca de Castilla. Las culturales suman 1.065.00 pesetas, repartidas entre la A.C. Muriel, la Asociación Dramático-Musical Gente, el grupo teatral Gadex, el Grupo Palencia de Fotografía y Cine, la Asociación Cultural Lendel, Jóvenes por la Igualdad, Centro de Investigación y Actividades de Ocio, Asociación Pinar, Peña El Cordón, A.V.V. Virgen del Carmen, Club Espigüete y cine club Calle Mayor.

Conoció además la sentencia que reconoce al Ayuntamiento la propiedad de las dos terceras partes del terreno sobre el que se edificó el Colegio de Huérfanos de Ferroviarios. El Patronato de Huérfanos va a presentar una apelación a la sentencia y el Ayuntamiento se entrevistará con ellos al rspecto antes de tomar ninguna determinación.

Por IU y el PSOE

# Ruegos y preguntas planteados en la Comisión de Gobierno

Izquierda Unida planteó ayer en el apartado de ruegos y preguntas de la Comisión Municipal de Gobierno que se hagha una relación de las sentencias dictadas en contra del Ayuntamiento -como la del derribo de parte de las Casas de Tarazona-, para estudiarlas y habilitar los mecanismos jurídicos y políticos pertinentes. Respecto a la propuesta de Bienestar Social de modificar las bases para el acceso a la gratuidad del transporte urbano IU solicitó que sea gratuito para todas las personas que hayan cumplido los 65 años. Sonia Lalanda respondió al portavoz de IU que estaba de acuerdo con eso, pero que hay miembros de su grupo político y del grupo de gobierno que no están de acuerdo con esa propuesta. El portavoz socialista pidió que se amplíe la gratuidad a colectivos como el de los parados. El portavoz centrista dijo que también deberían beneficiarse de ella los estudiantes.

IU pidió además que se haga la relación de las obras que realizan las distintas administraciones públicas sin livcencia municipal, incluyendo las ejecutadas con licencia pero sin pagar las tasas municipales. Pidió que se haga pública esa relación para poder reclamar con todos los medios precisos esos problemas.

Preguntó finalmente si la Confederación Hidrográfica del Duero ha solicitado licencia de obras para alguna actividad en la márgen derecha del Carrión y cerca del Puente Mayor.

El PSOE rogó que se revisen algunas bocas de riego en los barrios de Santiago y San Antonio y transmitió la queja de algunos vecinos de la c/ Ciudad Universitaria que han pedido la instalación del gas natural y que al parecer han recibido una negativa porque no es rentable. Pidió también que se estudie la posible obligación de solicitar licencia municipal para instalar antenas parabólicas. Preguntó la razón de que en el orden del día del Pleno ordinario del día 11 no se haya incluido la propuesta de aprobación del Convenio Colectivo, respondiéndosele que Intervención no ha podido certificar si hay consignación ya que Personal aún no lo ha cuantificado. Pidió una investigación el edificio 100 de la calle Mayor donde existen inmuebles o fincas que no están catastradas o lo están en un valor inferior al real. Vio además la Comisión el escrito de tres minusválidos que habitan viviendas cedidas en su día al Ayuntamiento por la constructora Silco y que al parecer están embargadas.

Este sábado, en el Seminario Menor

# II Encuentro de Monaguillos

Mañana sábado, se va a celebrar el II Encuentro Provincial de Monaguillos, que organiza el Seminario Menor de Palencia en colaboración con los párrocos de la provincia.

El encuentro tendrá lugar en las instalaciones del Seminario Menor, en la capital, carretera de León, a la salida de la ciudad.

Se espera que a este encuentro acudan más de centenar y medio de monaguillos de toda la provincia, que se concentrarán en el Seminario a las once de la mañana, hora a la que empezará la jornada de convivencia, que en su programa prevé una presentación y oración conjunta, juegos diversos, comida y, por la tarde, varias actividades culturales, entre las que destaca una representación teatral de los alumnos del Seminario, especialmente dedicada a los monaguillos participantes en el encuentro.

JORNADAS SOBRE LA SORDERA
del 1 al 30 de Junio

ASESORAMIENTO SOBRE TODAS LAS POSIBILIDADES DE CORRECCIÓN AUDITIVA.

Servicios especiales totalmente gratuitos:
• Confección del molde para su nuevo audífono.
• Reajuste del audífono, limpieza y revisión.
• Sustitución del tubo auditivo del molde.
• Control periódico y garantía de un año

Presentación y demostraciones de la última técnica en audífonos programables
CON MANDO A DISTANCIA

Reserve su dia y hora y venga a consultarnos sin compromiso:

AUDÍFONOS GENERAL® OPTICA

Mayor, 70 - Tel. 74 16 11
PALENCIA

M.C.D.2022

Mañana, en Palencia

## II Jornada Autonómica de Castilla-León de SOCIDROGALCOHOL

Organizada por SOCIDROGALCOHOL (Sociedad Científica Española para el Estudio del Alcohol, el Alcoholismo y las otras Toxicomanías), a través de su delegado en Palencia, el psicólogo Vicente Fernández Merino, mañana sábado se va a celebrar en nuestra ciudad, concretamente en el salón de actos de Cajapalencia, la II Jornada Autonómica de Castilla y León de esta sociedad de especialistas (están integrados en la misma medio millar de profesionales) en temas de alcoholismo y otras toxicomanías.

A lo largo de la mañana se presentarán diversas comunicaciones libres, sobre "Drogodependencia mayor juvenil: abordaje terapéutico", a cargo del doctor Carlos Sirvent; "El alcoholismo en la atención primaria de salud", por el doctor Honorino Gallego; "Formación en toxicomanías: la organización de un curso", por Antonio Marcos; "Organización de la asistencia a las toxicomanías en Castilla y León: estado actual y dificultades", comunicación del conocido especialista Blas Bombín y por último "Pervivencia de alteraciones visoperceptivas en alcohólicos abstinentes", exposición que correrá a cargo precisamente del delegado de la sociedad en Palencia, el conocido psicólogo Vicente Fernández Merino.

Estará presente también en esta jornada de estudio el profesor Amando Vega, de la Universidad del País Vasco, un especialista de gran prestigio que ofrecerá una conferencia sobre "Prevención de la droga en la escuela". La jornada de trabajo se completará por la tarde con la asamblea de socios, en la que se elegirá el presidente definitivo de SOCIDROGALCOHOL en Castilla y León y se decidirá la fecha y el lugar de celebración de la próxima jornada.

SOCIDROGALCOHOL está clasificada como sociedad científica sin ánimo de lucro. Se fundó en 1.970 y es de ámbito nacional, contando -como ya se ha dicho- con unos 500 socios repartidos por toda la geografía española. Edita una revista trimestral con el título "Adicciones", un Boletín bimensual para uso de los socios y las actas de sus jornadas nacionales. Su actividad se centra en la promoción y desarrollo de actividades científicas relacionadas con el alcohol y otras drogas, así como el alcoholismo y las drogodependencias. Asimismo fomenta y facilita las relaciones entre los científicos dedicados al estudio e investigación de esos problemas y divulga educativamente y por cualquier medio los conocimientos que puedan contribuir a un mejor cuidado de la salud en relación con el consumo de sustancias tóxicas.

Esta sociedad convoca los premios SOCIDROGALCOHOL a la investigación sobre estos temas, dotados con 250.000 pesetas.

Hasta el 16 de junio en la Biblioteca

## Exposición de obras seleccionadas en los Premios «Ciudad de Palencia»

Vista parcial de la sala de exposiciones

FOTO LUIS

Ayer quedó abierta en la sala de la Biblioteca Pública la exposición de obras seleccionadas en los Premios "Ciudad de Palencia" de Artes Plásticas, convocatoria nacional que hace nuestro Ayuntamiento para artistas menores de 30 años. Podrá verse hasta el 16 de junio.

Hay que decir en primer lugar que los premios de artes plásticas han quedado todos ellos desiertos. El jurado calificador, integrado por los pintores Angel Cuesta y Vicente Mateo y el escultor Antonio de la Rosa y en el que actuó como secretario sin voto el responsable del Departamento Municipal de Cultura Rafael del Valle, emitió su fallo el 5 de junio. Acordó declarar desierto el VII Premio "María Romero" de Dibujo y declarar desierto también el VII Premio "Juan Manuel Díaz Caneja" de Pintura y conceder dos accésits de 75.000 pesetas cada uno a las obras "Invierno" de la palentina Marina Núñez y "Sin título" del vallisoletano Carlos de Paz. Asímismo acordó declarar desierto el VII Premio "Victorio Macho" de Escultura y conceder un accésit de 150.000 pesetas a la obra "Adagio" de la vallisoletana María Sarrión. Por último declaró desierto el VII Premio "Marino Gutiérrez" de cerámica.

La exposición incluye las 29 obras seleccionadas. Los cuatro dibujos son de Fernando de Andrés Meneses, Marina Núñez y Antonio Marcelino Herrador. Las dieciseis de Pintura las firman Carmelo Bayo, José Manuel Marijuán, Agustina González, Félix Gómez de Aguero, Pedro Suazo, María Isabel Puerta, Cristina Velasco, José Santos, Francisco José Cerdá y los dos accésits: Marina Núñez y Carlos Germán Paz. La primera nos ofrece en "Invierno" un paisaje en blancos y grises con una viña como motivo en la que fluctúa entre la figuración y la abstracción. Carlos Germán Paz presenta en "S.T." un cuadro constructivista a base de planos ensamblados con diversos signos diferenciándolos. En el apartado de escultura hay seis obras de Isidro Rodríguez, Mercedes martín, los Hermanos Brun Irisarri , Mª Begoña Crespo y la que ha conseguido el accésit: María Sarrión de la Calle. Su obra "Adagio" es un ensamblaje de madera y acero, con espacio libre interior, que combina formas rectas y curvas. En cerámica hay dos obras de Félix Sanz y una de cerámica popular de Jorge Tarrero.

**Energías contaminantes:** La fotografía de LUIS recoge un momento de la conferencia que, organizada por el Instituto Nacional de Investigaciones Científicas y Ecológicas, dio ayer el profesor Francisco Jarabo, profesor de la Universidad de La Laguna, en la sala de servicios múltiples de Cajasalamanca. El título de esta conferencia fue "Alternativa a las energías contaminantes", y en el curso de ella se abordó la problemática planteada por las contaminaciones sonora, luminosa y térmica, así como las distintas soluciones que se pueden esperar, entre las que los científicos proponen la sobriedad en el consumo de energía como actitud más práctica. El la foto, el conferenciante y los presidentes de INICE, a nivel nacional y de Palencia.

## La actuación de «Ganímides» en el Certamen Provincial de Teatro

C.C.

Ayer se celebró en el Auditorio de Caja Palencia la segunda representación del Certamen Provincial de Teatro, que promueve y organiza la Delegación Territorial, a través del Servicio de Juventud.

En esta ocasión fue el grupo "Ganímides" el encargado de poner en escena "Buscando a Rita", una comedia de Willy Russel que retoma el mito de Pigmalión, dándole caracteres actuales y sustituyendo al legendario escultor que se enamoró de su estatua de marfil por un profesor universitario que se enamorará de una alumna muy especial a la que dará vida cultural, para rechazar después la nueva personalidad que ella ofrece como mujer culta. La obra tiene unos diálogos interesantes, muy fluidos, y algunas situaciones muy teatrales, pero el grupo palentino se valió más para su puesta en escena de la improvisación y del constante movimiento de los personajes que de una preparación seria de esta obra. De esa forma la representación perdió fuerza y ganó en aburrimiento: demasiadas salidas y entradas en escena, momentos en que los actores parecen no saber qué hacer con sus manos, mala dicción por parte del actor y director del grupo Pedro Buisán y, en conjunto, falta de dominio escénico de la situación que salvaron gracias a la "chispa" de algunos diálogos.

Esta tarde a las 8 el grupo de Dueñas "Retablo" pondrá en escena "Los cómicos de la legua" montaje de su directora Isabel Torres Rodríguez.

## SUCESOS LOCALES

### Robo en una farmacia

Tras forzar la cerradura de la puerta persona o personas desconocidas penetraron en una farmacia de la calle López Francos y sustrajeron unas 45.000 pesetas en metálico que contenía la caja registradora.

## REGISTRO CIVIL

NACIMIENTOS

Isabel García García, de Eliecer y Amparo.

Mónica Patus Calzada, de Carmelo y María Pilar.

MATRIMONIOS

Feliciano Diez Herrero con Gema Cuadrado Pérez.

DEFUNCIONES

Nilo González Relea, 86 años.

Isabelino Valbuena Espina, 82 años.

M.C.D.2022

# *Carta abierta a los labradores*

Mis amigos los labradores:

Me duele el alma por todo lo qué os sucedió en la manifestación de Madrid. me uno a vuestro dolor por las coces de los caballos en la plaza de Atocha y también por el trato que os dio la policía, cumpliendo órdenes superiores.

Pero sobre todo me uno a vuestro dolor por las palabras del Presidente del Gobierno justificando el comportamiento de la policía. ¿Hablaba el Presidente con sinceridad y decía todo lo que pensaba?

Pero sobre todo me uno a vuestro dolor por cuanto dijo el Ministro del Interior y que uno no termina de comprender cómo es posible que un Ministro haya dicho lo que dijo en las Cortés. ¿Estaba seguro de lo que decía y hablaba con toda sinceridad? ¡Increíble!

Pero sobre todo me uno a vuestro dolor por el silencio del Ministro de Agricultura ante tanto acontecimiento y tan desagradable comportamiento al sacar los caballos para «apaciguar» a los labradores. A Vosotros.

Ahora me entero que para el mes de septiembre pensáis preparar un paro general en el campo. ¡Por Dios, mis amigos! No se os ocurra hacer más manifestaciones. ¿Es que no sabéis cómo terminan las manifestaciones vuestras?

Si no os dan de «palos», es seguro que siempre os echan unas multas y os llevan ante los jueces. Y... pues que no conseguís lo que pedís y lo que, sinceramente, es justo.

¿Mi consejo? Debéis amenazar al Ministro de Agricultura, que es tanto como amenazar a todo el Gobierno, con los votos. Mirad, en toda democracia, si es como debe ser, lo que importan son los votos y lo que temen, lo único que temen los gobenantes, es la falta de votos a su favor. ¿No ha dicho más de una vez el Presidente del Gobierno que como han sido votados tienen todos los derechos?

Pues nada, mis amigos: amenazadle con los votos y veréis cómo entonces no sacan los caballos.

De lo contrario, amigos labradores, si os quejáis de todo lo que hace y no hace el Gobierno y luego... pues entonces no tenéis derecho a gritar y menos a lanzar patatas por las calles y huevos contra las paredes o alcachofas en las plazas.

¡Ah! Seguramente que os habrá servido de consuelo la condolencia de las dos sindicales CCOO y UGT. Vivir para ver. Vivir para aprender.

Atte. s. s.

**Germán García FERRERAS**

**CRIAR PATOS PARA PRODUCIR FOIE-GRASS.-** El presidente de la Diputación, Jesús Mañueco y el presidente del consejo de administración de la empresa "Selectos de Castilla, S.A." (que se ha instalado en Villamartín de Campos), Emilio de Prado Ortega, firmaron ayer un convenio para realizar un estudio de productividad con patos destinados al embuche y posterior sacrificio para obtener foie-grass de alta calidad, además de otros productos. Este estudio zootécnico será piloto en Castilla y León y servirá para determinar si esta actividad puede ser una alternativa rentable para los ciudadanos que quieran dedicarse a ella. En este caso será divulgado entre los agricultores y ganaderos palentinos. La fotografía de LUIS recoge el momento de la firma.

Organizada por el Colegio de Abogados

# Conferencia en la UNED sobre la nueva Ley de Procedimiento Laboral

Organizada por el Colegio de Abogados de Palencia, dentro de su programa de acercamiento a la vida cultural de la ciudad y para ofrecer a sus asociados la posibilidad de asistir y participar en este tipo de actividades, se celebró ayer por la tarde en el salón de actos de la UNED una conferencia en la que intervino como invitado el magistrado de la Sala de lo Social del Tribunal Superior de Castilla y León -con sede en Valladolid– Gabriel Coullaud Ariño (que estuvo destinado en Palencia hasta que fue a la capital pucelana). Habló sobre la nueva Ley de Procedimiento Laboral, de 27 de abril del presente año y que entra en vigor el próximo 2 de julio, y más concretamente sobre los aspectos generales y jurisdiccionales de la misma, señalando que la nueva normativa no ha cambiado en cuanto a su filosofía, pero sí es más técnica y perfeccionista.

El conferenciante fue presentado a los asistentes por el decano del Colegio de Abogados, Daniel Ibáñez Espeso, que además explicó en breves palabras en qué consistían estas charlas y lo que se pretendía con la programación de las mismas. Esta iniciativa del Colegio de Abogados tuvo una respuesta muy positiva, asistiendo al acto un importante número de profesionales del Derecho, funcionarios de la administración de justicia, graduados sociales, estudiantes de estas materias, etc. El estudio y análisis de la Ley de Procedimiento Laboral se ha dividido en dos conferencias, por lo que a la protagonizada ayer por el magistrado Coullaud Ariño hay que sumar la de hoy, también en la UNED (a partir de la 19,30 horas), en la que intervendrá Federico Sanz Tomé, secretario de la citada Sala de lo Social, quien hablará sobre los aspectos de la nueva ley en cuanto a ejecución de sentencias y recursos.

En parte por el retraso en la aprobación del convenio colectivo

# El concejal delegado de Personal ha puesto su cargo a disposición del Alcalde

El concejal delegado de Personal, Abel González Fuentes, remitió ayer un escrito poniendo su cargo a disposición del Alcalde. Este ofrecimiento de dimisión ha tenido en vilo a los medios informativos para ser confirmado o no y para conocer las razones del delegado de Personal, pero ni éste ni el Alcalde han estado "localizables" para los periodistas, al menos no para quien esto escribe.

La confirmación, no obstante, se ha producido a primera hora de la tarde y a raíz de la celebración de la Comisión de Personal. Los concejales Mariano San Martín (IU) y Julio Villarrubia (PSOE) han preguntado a Abel González sobre el tema y él les ha respondido que efectivamente ha dirigido un escrito al Alcalde "poniendo mi cargo a su disposición". Sobre las razones ha comentado que se siente en parte responsable de que el convenio colectivo no pueda llevarse al Pleno ordinario del 11 de junio, para su aprobación. En vista de ello y por "honradez política" ha decidido poner el cargo a disposición del Alcalde para que haga lo que estime oportuno. Los concejales de IU y PSOE, ante la respuesta del delegado de Personal, han manifestado en la Comisión que habrá que pedir responsabilidades políticas por este retraso en cuanto a la cuantificación definitiva y precisa del convenio, informe sin el que no puede ser aprobado. El representante de los trabajadores ha dicho por su parte que ellos no pueden pedir responsabilidades políticas pero sí lo harán si se demuestra que ha habido culpa por parte de algún funcionario.

FORLADY
Cocinas integrales.
Hay una tienda cerca de tí
ELECTRODOMESTICOS LA ESFERA
Mayor, 126
PALENCIA
Tel. 74 95 66

M.C.D.2022

**Clausura de curso:** El Club de Amigos de Alemania clausuró en la tarde de ayer su curso 89/90 de Alemán. El acto tuvo lugar en la sede del Club, con la asistencia de su presidente, Julio Aguado, quien aparece en el centro de una de las fotos de LUIS, acompañado por el secretario y la encargada del curso. En la otra foto, los alumnos que han seguido las clases de Alemán, a los cuales se les hizo entrega del correspondiente diploma.

## Por su tabla reivindicativa

# Los policías nacionales se concentraron en la escalinata del Gobierno Civil

Los sindicatos de policía SUP y ANPU han convocado para esta tarde, a las siete, una concentración en las escalinatas del Gobierno Civil, la cual formará parte de las movilizaciones que estas centrales realizan en reivindicación de una serie de mejoras dentro del Cuerpo.

Según estos sindicatos, el Ministerio del Interior está muy preocupado por el fenómeno terrorista, pero muestra gran despreocupación por quienes están encargados de luchar contra él: los policías.

A este respecto, y a través de un comunicado de prensa, SUP y ANPU han denunciado el hecho de que la unificación en el Cuerpo Nacional de Policía de los anteriores cuerpos de Policía Nacional y Superior de Policía ha generado disfunciones en la labor policial. Disfunciones que nadie trata de solucionar, a juicio de los sindicatos, los cuales afirman que la falta de clarificaciones de las funciones respectivas de los cuerpos Nacional de Policía y de la Guardia Civil, unido al carácter militar de este último, ocasiona problemas en la coordinación de los servicios y restan eficacia.

Asimismo, SUP y ANPU señalan que las dependencias de asistencia directa al ciudadano cuentan con unos medios tan rudimentarios que originan largas esperas en la resolución de los trámites burocráticos.

Los funcionarios de Policía también se quejan de carecer de un cuadro médico de enfermedades profesionales, y de que el estado psíquico y físico de los agentes sólo se comprueba cuando hay que lamentar algún tipo de desgracia.

Por otro lado, los sindicatos manifiestan que las retribuciones de los policías no contemplan el abono de nocturnidad, festividad, turnicidad y horas extras.

La tabla reivindicativa propuesta por SUP y ANPU recoge, entre otros aspectos, el cumplimiento de los acuerdos del año 89, el abono de la deuda social del 89, el desarrollo de la Ley Orgánica 2/86, la contemplación de festividad, nocturnidad y horas extras al igual que en otras policías, la promoción interna, las garantías sindicales, la protección jurídica y una ley de plantillas.

# Se fallaron los VI Premios Palencia de creación literaria

## Resultaron ganadores José Luis de Román e Ignacio Fernando Pérez

Se fallaron ayer tarde los VI Premios Palencia de creación literaria, que convoca anualmente el Ayuntamiento de Palencia, a través de su Departamento de Cultura.

Componían el jurado José María Fernández Nieto, poeta y académico, José Luis Tejerina, profesor de Lengua y Literatura, y Gonzálo Ortega Aragón, escritor y periodista. Actuó como secretario sin voto Rafael del Valle, director del Departamento de Cultura.

Examinadas las obras recibidas, y tras las oportunas deliberaciones, se acordó:

Declarar desierto el VI Premio "Marciano Zurita" de Poesía y conceder un accésit de 40.000 ptas. y diploma al trabajo titulado "Piel de Arena" de José Luis de Román González, de Venta de Baños (Palencia).

Conceder el VI Premio "Tomas Salvador" de Narrativa dotado con 80.000 pesetas y diploma al trabajo titulado "Un año en la Ciudad" de Ignacio Fernando Pérez González de Valladolid.

Conceder el VI Premio "Antonio Alamo Salazar" de Periodismo, dotado con 60.000 ptas. y diploma al trabajo titulado "De tierra y agua" de José Luis de Román González, de Venta de Baños (Palencia).

# *El monasterio, lugar de oración*

J. B. Montoto

Todos lo conocen, porque ya es habitual. La Iglesia española dedica un domingo del año a recordar a aquellas personas que rezan, escuchan la Palabra y aprenden en silencio, a las religiosas y religiosos de vida contemplativa que nos sustituyen en muchas tareas primordiales y que han llegado a los monasterios por una llamada interior, una vocación. Y ese domingo es el próximo.

¿Quién no ha sentido alguna vez admiración ante la soledad, el silencio, la oración, la penitencia buscada con alegría y el humilde trabajo en que se desarrrolla la existencia de las monjas y monjes de nuestros monasterios?

Sin embargo, en una sociedad de prisa, bienestar y consumo resulta incomprensible para muchos la vida de las contemplativas. Hoy puede parecer absurdo consumir toda una existencia en cantos y rezos, estudio y labores, sacrificios y fraternidad. Sólo desde la órbita de la fe se puede comprender. Con fe es posible intuir que el amor de la vida contemplativa implica una total entrega y dedicación a Jesús y al servicio de los hombres.

La vida contemplativa es un auténtico regalo de Dios para la comunidad humana. Porque le presenta como lo único necesario y ridiculiza tantas necesidades como nos estamos generando. Necesidades capaces de suplantar a Dios como absoluto.

Las campanas que repican cada tarde por la geografía de nuestra tierra son un clamor de oración y anuncio de que Cristo vive, de que su mensaje perdura y de que cientos de relegiosas y religiosos, con sus vidas escondidas, testimonian al mundo entero la presencia del Dios amigo de los hombres. Son una llamada a tantos hombres y mujeres de nuestro tiempo, cómodos en su situación y atrincherados en sus logros, para que dejen a un lado las muletas de las apoyaduras humanas y se pongan en marcha hacia el encuentro de Dios por el camino de la oración.

Juan Pablo II, en su primera visita a España llamó la atención a las comunidades acerca del lugar insustituible de la vida contemplativa en la Iglesia. «todos debemos valorar y estimar la entrega de estas almas a la oración, alabanza y sacrificio». Por esta entrega son ofrenda de primicias, oblación de suave olor a la divinidad,... «como el incienso», tal como dice el tema del presente año.

Y desprendiendo olor a incienso sobre el cielo palentino existen catorce monasterios, uno de varones y trece de mujeres, profundamente enraizados en la entraña de esta tierra sumisa y abnegada, fecunda en vidas entregadas.

El domingo los cristianos tienen la ocasión de elevar sus oraciones por esas personas que han seguido esta vocación, uno de los tesoros más estimados en la Iglesia. No lo olvides ni lo dudes. Las monjas y monjes del retiro son vidas que interrogan, cirios encendidos, hitos en el camino, incienso que inunda de perfume de Dios.

M.C.D.2022

## Sección de Extensión Agraria

# De Palencia a Estrasburgo

Dentro de las actividades socio-educativas y de Capacitación Agraria desarrolladas por el Servicio de Extensión Agraria con la familias rurales de esta provincia se encuentran las actividades directas impartidas en colaboración con la Asociación AFAMMER, que durante dos años consecutivos se vienen realizando conjuntamente en núcleos rurales de la Comarca del Cerrato, junto a otras de aspecto asociativo con Jóvenes del Sector Agrario en otras localidades del resto de esta provincia.

Las mencionadas actividades culminan con un viaje formativo por la Europa Comunitaria en el que participó la Asociación AFAMMER, la Sociedad Cooperativa de Trabajo Asociado "Laguna de la Nava" de Fuentes de Nava y las Sociedades Cooperativas de Castrillo de Don Juan "Conde de Orgaz" y "Textil Cerrateña San Antonio".

Los objetivos del mencionado viaje corresponden a la necesidad de que nuestras familias agrarias y nuestros jóvenes asociados implicados en procesos de desarrollo comunitario a través de ayudas estructurales, de jóvenes agricultores y de asociacionismo económico conociesen su relación laboral y social con el resto de los países, que como nosotros, integran la C.E.E. y sus estructuras agrarias, junto a la participación y el intercambio de experiencias y posibilidades comunes a una comunidad de cambio.

La ruta elegida hasta la sede en Estrasburgo recogía zonas de gran desarrollo de la industria textil, sedera y artesana, situada en Lyon y toda la cuenca del Ródano, zonas de gran riqueza vinícola como la comarca de la Champaña y el Departamento de Herault, así como el desarrollo de la agricultura y la ganadería de los Cantones Suizos, dedicados casi exclusivamente a potenciar y garantizar su alta selección del ganado vacuno y de todos sus productos derivados.

Así mismo, el viaje tuvo una parte turística y cultural. Se visitó la ciudad vieja de Carcasone, de origen romano, Nímes, con su templo corintio y su anfiteatro romano, los lagos de Lemán y Ginebra y los preciosos Alpes Berneses, con sus picachos cubiertos de nieve. Edificios medievales en ciudades que conservan con esmero su cultura y su patrimonio tradicional, el Parlamento suizo y, finalmente, el objetivo primordial de nuestro viaje, el Parlamento Europeo.

En el Parlamento Europeo recibidos por Luis Martínez Guillén, jefe del Departamento de Política Europea quien, después de la visita al hemiciclo y la proyección de una película sobre las actividades de las Comunidades Europeas, nos dirigió una conferencia-debate, juntamente con D. Francisco Martín Díaz, jefe de la Sección Provincial de Extensión Agraria, sobre el funcionamiento del Parlamento Europeo. En el debate se trataron temas agrarios específicamente relacionados con las necesidades y la problemática de nuestra provincia y de sus familias agrarias.

La experiencia vivida durante los días 21 al 26 de mayo pasado, junto a la comunicación mantenida con las personas residentes en los países de nuestro itinerario, hizo posible un viaje lleno de información y de conocimientos y también de una firme disposición para recibir con esperanza los cambios que indiscutiblemente van a traer consigo los próximos años para Europa.

**María Angeles Martín**

# *Solidaridad con la Diócesis*

**Me conmovió hace unos días este episodio en nuestra palentina Calle Mayor-Principal. Me detiene un señor de unos 45 años. Me saluda muy cordial y me pregunta ¿usted es el Sr. obispo? Sí. Pues sabe lo que le digo que es un lujo tener un obispo, peatón, como cualquier ciudadano.** Pero le he detenido para decirle que, aunque no frecuento la iglesia, colaboro con ella, en eso que llaman la Asignación Tributaria. ¿Y eso? Porque reconozco que los valores que ustedes anuncian, las causas por las que luchan y las cosas y obras que hacen, nos enriquecen a todos y ayudan poderosamente a toda la vida humana y social.

El obispo os pide hoy públicamente apoyo a todos los ciudadanos palentinos de la ciudad y de los 475 pueblos, para que asignéis al sostenimiento de la Iglesia el 0,52% del Impuesto sobre la Renta de las Personas Físicas (IRPF), destinada a fines sociales.

Os recuerdo que basta poner una cruz en la casilla correspondiente del Impreso de la Declaración de la Renta para que el 0,52% sea destinado al sostenimiento de la Iglesia.

La Asignación Tributaria no supone ningún añadido a la cantidad que cada ciudadano tiene que tributar. No altera la cantidad que hemos de abonar; ni disminuye ni aumenta la cantidad con que hemos de contribuir al Impuesto sobre la Renta de las Personas Físicas.

**Según datos de 1987, el 52% de los declarantes no indicaron nada sobre el destino del mencionado 0,52% del IRPF. En la Campaña última parece que sólo un 40% de los contribuyentes pusieron la cruz en la casilla correspondiente.**

A mí me llama la atención este contraste. Nuestro pueblo palentino tiene un fuerte sentido religioso y cristiano, alcanzó un índice elevado de solidaridad con las obras sociales y religiosas de la Iglesia. Por ejemplo, este año, de 1990, la Campaña contra el Hambre de MANOS UNIDAS, ascendió a 28 millones de pesetas. Y toda la población de Palencia no llega a los 200.000 habitantes: 76.000 en la ciudad y el resto en los pueblos y villas. Sin embargo, quedamos bajos en la Asignación Tributaria para acudir al sostenimiento de la Iglesia.

Además de asumir esta responsabilidad personal, hemos de difundirla y hacerla mensaje de corresponsabilidad en nuestras familias, amigos, conocidos y en todos los ambientes, donde nos movemos.

Nos recordaba el Sínodo Diocesano "la corresponsabilidad de todos en la vida y actividades de la Diócesis y de la parroquia se extiende también a las realidades materiales. Todos debemos colaborar generosamente a que la economía diocesana y parroquial no sea ruinosa". (Decisión sinodal 38).

**Nicolás Castellanos**
**Obispo de Palencia**

# ESTACION DE PALENCIA

**HORARIO DE TRENES A PARTIR DEL 27-05-90**

| CLASE | LLEGA | PARA | SALE | PROCEDENCIA-DESTINO | OBSERVACIONES |
|---|---|---|---|---|---|
| Regional | 00,00 | 1 | 00,01 | Santander-Valladolid | (1) |
| Expreso | 00,21 | 5 | 00,26 | Gijón-Barcelona | |
| Expreso | 00,25 | 10 | 00,35 | Irún/Bilbao-Coruña/Vigo | |
| Expreso | 00,44 | 5 | 00,49 | Madrid P. Pío-Ferrol | |
| Expreso | 1,10 | 4 | 1,14 | Coruña/Vigo-Barcelona | |
| Expreso | 2,39 | 10 | 2,49 | Coruña/Vigo-Hendaya/Bilbao | |
| Expreso | 2,46 | 18 | 3,04 | Santander-Madrid P. Pío | |
| Expreso | 3,18 | 10 | 3,28 | Madrid P. Pío-Gijón y San Juan de N. | |
| Expreso | 3,29 | 5 | 3,34 | Gijón y San Juan de N.-Madrid P. Pío | |
| Expreso | 3,31 | 15 | 3,46 | Madrid P. Pío-Santander | |
| Expreso | 3,40 | 5 | 3,45 | Barcelona-Coruña/Vigo | |
| Expreso | 5,09 | 3 | 5,12 | Ferrol-Madrid P. Pío | |
| Expreso | 5,20 | 3 | 5,23 | Málaga-Santander | M. y J. |
| Expreso | 5,28 | 3 | 5,31 | Barcelona-Gijón | |
| Interurbano | – | – | 6,25 | Palencia-Madrid Chamartín | |
| Electrotren | – | – | 7,00 | Palencia-Madrid Chamartín | (2) |
| Interurbano | 7,13 | 2 | 7,15 | Valladolid-León | |
| Interurbano | 7,55 | 2 | 7,57 | Valladolid-Santander | (3) |
| Electrotren | – | – | 8,30 | Palencia-Madrid Chamartín | (4) |
| Interurbano | 8,35 | 10 | 8,45 | León-Medina del Campo | |
| Regio. Expreso | 8,39 | 2 | 8,41 | León-Toledo | Diario (5) |
| Interurbano | 8,50 | 2 | 8,52 | Reinosa-Valladolid | |
| Interurbano | 8,59 | 1 | 9,00 | Valladolid-Santander | |
| Interurbano | 9,20 | 2 | 9,22 | Salamanca-León | |
| Regio. Expreso | 10,25 | – | – | Madrid Atocha-Palencia | (6) |
| Interurbano | 10,25 | – | – | Santander-Palencia | |
| Interurbano | 10,46 | 2 | 10,48 | León-Valladolid | |
| Talgo | 11,07 | 1 | 11,08 | Santander-Alicante | |
| Intercity | 11,10 | 1 | 11,11 | Madrid Chamartín-Santander | |
| Interurbano | 11,28 | – | – | Valladolid-Palencia | |
| Electrotren | 11,29 | 2 | 11,31 | Gijón-Barcelona | L.X.V.D. (7) |
| Turístico | 11,40 | – | – | Madrid P. Pío-Palencia | (8) |
| Automotor | 11,50 | 12 | 12,02 | Madrid P. Pío-Ferrol | |
| Automotor | 11,53 | 9 | 12,02 | Bilbao-Coruña | |
| Regio. Expreso | 11,59 | - | – | Madrid Atocha-Palencia | S., F. y 09/11 |
| Talgo | 12,00 | 2 | 12,02 | Gijón-Alicante | |
| Interurbano | 12,32 | 2 | 12,34 | León-Salamanca | |
| Interurbano | – | – | 12,45 | Palencia-Valladolid | |
| Electrotren | 12,51 | 2 | 12,53 | Irún-Vigo | |
| Interurbano | 12,55 | – | – | Medina del Campo-Palencia | |
| Interurbano | – | – | 13,05 | Palencia-Santander | |
| Interurbano | 13,11 | 2 | 13,13 | Madrid Atocha-León | |
| Interurbano | – | – | 13,20 | Palencia-Medina del Campo | |
| Talgo | 13,40 | 1 | 13,41 | Madrid Chamartín-Gijón | |
| Regio. Expreso | – | – | 13,45 | Palencia-Toledo | |
| Interurbano | 14,03 | 2 | 14,05 | Valladolid-León | |
| Electrotren | 14,07 | 1 | 14,08 | Vigo-Barcelona | M. J. S. |
| Interurbano | 15,19 | – | – | Medina del Campo-Palencia | |
| Interurbano | 15,19 | 2 | 15,21 | León-Medina del Campo | |
| Electrotren | 15,57 | 2 | 15,59 | Barcelona-Vigo | L. X. V. |
| Interurbano | – | – | 16,10 | Palencia-Valladolid | |
| Electrotren | 16,26 | 2 | 16,28 | Barcelona-Gijón | M.J.S.D. (9) |
| Electrotren | 16,30 | 2 | 16,32 | Vigo-Endaya | |
| Interurbano | 17,17 | – | – | Santander-Palencia | |
| Automotor | 17,20 | 4 | 17,24 | Ferrol-Madrid P. Pío | |
| Automotor | 17,28 | 2 | 17,30 | Coruña-Bilbao | |
| Interurbano | 17,32 | 3 | 17,35 | León-Madrid Atocha | |
| Interurbano | – | – | 17,38 | Palencia-Santander | |
| Interurbano | 17,43 | 2 | 17,45 | Valladolid-León | |
| Talgo | 17,48 | 2 | 17,50 | Gijón-Madrid Chamartín | |
| Talgo | 18,07 | 2 | 18,09 | Alicante-Gijón | |
| Intercity | 18,22 | 1 | 18,23 | Santander-Madrid Chamartín | |
| Talgo | 18,43 | 1 | 18,44 | Alicante-Santander | |
| Interurbano | 18,59 | – | – | Valladolid-Palencia | |
| Interurbano | – | – | 19,10 | Palencia-Medina del Campo | |
| Interurbano | 19,27 | 2 | 19,29 | Santander-Valladolid | |
| Lince | 20,02 | 2 | 20,04 | Madrid Atocha-Ponferrada | V. (10) |
| Interurbano | 20,08 | 2 | 20,10 | Medina del Campo-León | |
| Lince | 20,16 | 2 | 20,18 | Ponferrada-Madrid Atocha | D. (11) |
| Interurbano | 20,27 | 2 | 20,29 | Valladolid-Reinosa | (12) |
| Interurbano | 20,59 | 2 | 21,01 | León-Valladolid | |
| Interurbano | 21,49 | – | – | Medina del Campo-Palencia | |
| Regio. Expreso | 21,54 | 1 | 21,55 | Toledo-León | (13) |
| Interurbano | – | – | 22,05 | Palencia-Avila | |
| Expreso | 22,42 | 3 | 22,45 | Santander-Málaga | M. J. |
| Interurbano | 23,20 | – | – | Madrid Atocha-Palencia | |
| Electrotren | 23,35 | – | – | Madrid Chamartín-Palencia | |

(1) Sábados y Festivos del 23/6 al 09/09/90.
(2) Laborales, excepto 15/08, 12/10, 1 y 9/11, 6, 8 y 25/12/90.
(3) Sábados y Festivos del 23/06 al 09/09/90.
(4) Festivos y 15/07, 12/10, 1 y 09/11, 06, 08 y 25/12/90.
(5) Sábados y Lunes procede de Ponferrada.
(6) Laborales, excepto Sábados y el 09/11/90.
(7) Diario del 27/05 al 30/09.
(8) Sábados a determinar.
(9) Diario, del 27/05/90 al 30/09/90.
(10) Excepto del 12/10/90 y el 09/11/90. Circula el 11/10/90 y el 08/11/90.
(11) Excepto el 23/12/90, 30/12/90 y el 01/01/91.
(12) Viernes y el 11/10/90 y 3l 08/11/90. Destino Santander, excepto el 12/10/90 y el 09/11/90.
(13) Viernes y domingos continúa a Ponferrada.

M.C.D.2022

# RECUERDOS VIEJOS

- Un grupo de muchachos muy aprovechados
- Le asaltaron y robaron el dinero
- Acuerdos de la Gestora Provincial
- Dos accidentes, una explosión y un incendio

**HACE 100 AÑOS**
**(8 de junio de 1890)**

La Superioridad aprobó los presupuestos adicionales de Mazariegos, Meneses de Campos, Capillas y Guardo.

---

Un vecino de Villaldavín fue denunciado ante el Juzgado Municipal de Paredes por cazar con galgos sin tener licencia para ello.

---

Según comentaba El Diario Palentino, durante la tarde y la noche de aquel 8 de junio un grupo de muchachos se dedicaron a perturbar el paseo y los juegos de las niñas en el Salón, llegando en su atrevimiento a golpearlas con las gorras y a quitarles sus alhajas.

También decía que uno de los chicos había quitado el pasador del sombrero a una jovencita y pidió después dinero por devolverlo. Como se lo negaron el pasador desapareció.

Añadía el periódico que, de no evitarse esos abusos a tiempo mediante una vigilancia eficaz de los agentes municipales y de los de Orden Público, podía ocurrir que algún particular quisiera castigar por su cuenta a los autores de tales hazañas, con el consiguiente escándalo.

---

La noche anterior había llegado a Palencia en el tren mixto el Arzobispo de Burgos. Se alojó en el Palacio Episcopal y estuvo acompañado por el Prelado palentino en las distintas ceremonias religiosas que presidió. Iba a permanecer en la ciudad hasta el día 9. Después se trasladaría a León para saludar a su hermano, Obispo de aquella Diócesis.

**HACE 75 AÑOS**
**(8 de junio de 1915)**

Una vecina de Palencia se dirigió la noche anterior a Villalobón para pagar el trabajo de unas huebras (pares de mulas y mozos para el trabajo de un día entero). Llevaba para ello la cantidad de 100 pesetas.

En las proximidades del pueblo fue sorprendida por dos individuos a los que no pudo reconocer, que le robaron el dinero y luego se dieron a la fuga.

---

Unos cuantos vecinos de Baltanás y Buenavista fueron denunciados por infracción de la Ley de Caza.

---

La Comisión Permanente de la Diputación se reunió el día 8 y aprobó el balance del mes de mayo que presentaba Contaduría.

Acordó llamar a ingreso en el Asilo a una vecina de Palencia a quien correspondía cubrir, en turno de antigüedad, una plaza vacante. También resolvió que se libraran 40,50 pesetas al Depositario de Fondos Provinciales para que las girase a la "Gaceta de Madrid", al objeto de insertar el anuncio de la vacante del cargo de Arquitecto de la Diputación.

---

El segundo teniente de la Guardia Civil, señor Castrillo, fue destinado al mando de la línea de Palencia capital. Además fue nombrado cajero. El día 8 se había hecho cargo de la línea y el día 9 iba a hacerlo de la Caja.

**HACE 50 AÑOS**
**(8 de junio de 1940)**

La encargada de un bar de la calle Menéndez Pelayo denunció en Comisaría a un vecino de la ciudad por malos tratos de palabra y por dar origen a un fuerte escándalo en el establecimiento.

---

Aquella mañana el Gobernador Civil se dirigió en automóvil a los pueblos damnificados por las recientes tormentas. Iba a visitarlos para informar luego detalladamente a la Superioridad del estado en que habían quedado los campos y de la difícil situación de numerosas familias. También iba a solicitar con esos informes auxilios oficiales.

---

La Comisión Gestora de la Diputación autorizó a la presidencia para que conviniera con las Hijas de la Caridad la asistencia en el Hospital Provincial. Aprobó la convocatoria y programas para las oposiciones de tocólogo y puericultor de la Beneficencia Provincial y estudió la conveniencia de modificar las bases aprobadas para el anuncio de plazas de recaudadores.

Finalmente acordó sumarse a todas las gestiones que se promovieran de forma oficial en pro del auxilio a los damnificados por las tormentas de Piña, Amusco, Frómista, Población de Campos, Herrera de Valdecañas, Amayuelas de Arriba, Astudillo y otros pueblos.

---

El rumor sobre un posible festejo taurino en Palencia se había confirmado. Se iba a celebrar el domingo 16 de junio, con una parte seria y otra bufa. En la primera iba a actuar el más joven y arriesgado de los novilleros "que venían pegando": Paquito Cuadrado y alternando con él el benjamín de la dinastía de los Bienvenida. Ambos se enfrentarían a cuatro novillos de Encinas.

En la parte cómica iban a estar "Los Tafartos", lidiadores palentinos que estaban consiguiendo éxitos en todas las plazas con su "toreo" burlesco.

**HACE 25 AÑOS**
**(8 de junio de 1965)**

De Quintana a Palenzuela circulaba por la carretera una moto conducida por un maestro nacional de 49 años. La máquina derrapó sobre un montón de grava que había al borde de la calzada y el motorista cayó a tierra y se golpeó en la cabeza, quedando sin sentido. Fue recogido en un taxi que pasó poco después y trasladado a Palenzuela, donde le curaron de diversas lesiones de pronóstico menos grave.

---

Al estallarle en las manos un petardo, que no había explotado en la quema de la traca de feria, un niño resultó con lesiones y quemaduras de pronóstico reservado. Fue atendido en la Casa de Socorro.

---

En la vivienda número 21 de la calle Menéndez Pelayo se declaró un incendio que, gracias a la inmediata actuación de los bomberos, no revistió mayor importancia. Los daños fueron de poca consideración.

---

Una furgoneta resbaló sobre el pavimento mojado, a la altura del Portazgo, y dio varios bandazos hasta terminar estrellándose contra un árbol. El conductor sufrió heridas de pronóstico reservado y el ocupante de carácter leve.


# GUIA MEDICA

**Dr. ANTONIO RIAZA LOPEZ**
*CIRUGIA ORTOPEDICA Y TRAUMATOLOGIA*
*REHABILITACION*
*C/ Valentín Calderón, núm. 8, 3.º D - Tfno. 74 74 17*
Consulta: de 4,30 a 7,30-Llamadas sólo tardes

**ABILIO BURGOS DE PABLO**
Ex-médico residente S. División de Boston (EE.UU.)
*BRONQUIOS - PULMON - CORAZON*
Consultas a horas convenidas
Onésimo Redondo, 11-4º D — Teléfono 74 45 35

**ENRIQUE BARANDA MORAL**
*TRAUMATOLOGIA Y ORTOPEDIA*
Consulta: previa petición de hora
C/Joaquín Costa, 1, 2.º E—Tfno. 74 78 01

**Dr. JULIO AGUADO MATORRAS**
*ESPECIALISTA EN MEDICINA Y CIRUGIA DE LA MUJER*
*GINECOLOGO*
Consulta: 11 mañana. Previa petición de hora
Colón, 55, 2.º — Teléfono 74 88 22
*Operaciones y urgencias:* Clínica de la Cruz Roja. Tfno. 724100

**MARIA ANGELES FERNANDEZ APARICIO**
*MATERNOLOGO DEL ESTADO*
*GINECOLOGIA Y PLANIFICACION FAMILIAR*
HORARIO DE CONSULTA: Previa cita
C/Alfonso VIII (esquina S. Juan de Dios), n.º 2, 1.º B
Teléfono 72 24 72

**ALBERTO RAMOS FERNANDEZ**
*ESPECIALISTA EN ENFERMEDADES DEL CORAZON POR*
*EL INSTITUTO NACIONAL DE CARDIOLOGIA DE MEJICO*
Consulta: 4 tarde previa cita
C/Alfonso VIII (esquina S. Juan de Dios), n.º 2, 1.º B
Teléfono 72 24 72

**POLICLINICA DENTAL**
**Dr. J. R. PEREZ VICARIO**
SAN BERNARDO 6 – Teléfono 74 25 13 - PALENCIA
*URGENCIAS SIN CITA PREVIA*

CLINICA DENTAL
**Dr. MIGUEL ANGEL GARCIA PEREZ**
Plaza Mayor – Pasaje núm. 12, 2º B
Tfno. 75 04 24 – Previa petición de hora
PALENCIA

**Dr. JOSE SANZ VINUESA**
*CIRUJANO UROLOGO*
Consulta diaria de 12 a 1'30 (menos sábado)
C./ Becerro de Bengoa, 12-1º Izda.
Nuevo teléfono: 70 01 73

**F. MARTINEZ FRAILE**
*CIRUJANO - UROLOGO*
RIÑON, VIAS URINARIAS, PROSTATA, FIMOSIS, VASECTOMIAS
Consulta: C./ Valentín Calderón, 17-1º C
Hora: 13'00 - 14'30, y tardes, previa petición.
Teléfonos: 745180 - 725866

**Dr. ALBERTO ALBA ROJO**
*MEDICINA INTERNA*
Consulta previa petición de hora
Avda. Manuel Rivera, 11-7º B—Tfno. 71 05 09 PALENCIA

PSIQUIATRIA - PSICOTERAPIA
**Dtr. ORTEGA**
Bigar Centro. Portal 1, 3º A
Teléfono 74 31 12


M.C.D.2022

# PEUGEOT 205

# De principio a fin 17.400 ptas/mes.

R.B.E. nº 618-90

HDM

Ejemplo Financiación de un Peugeot 205 Junior
PVP: 1.080.700 Ptas. Entrada (33%): 356.631 Ptas.
Capital Financiado: 724.069 Ptas.
Cuotas Mensuales: 56 pagos iguales (14 cuotas al año)
de 17.400 Ptas.
Precio Total Financiado: 1.331.031 Ptas. TAE: 17,50%.

## Así de claro.

PSA CREDIT

Oferta válida durante este mes.

Red de Concesionarios
PEUGEOT TALBOT

M.C.D.2022

VILLAMURIEL DE CERRATO

# Sesión del Pleno Municipal

## Subvenciones a Asociaciones de Padres y clubs deportivos locales

### Se saca a subasta la urbanización del Corro Redentor

Servicios y accesos de Ciudad Jardín Virgen del Milagro serán mejorados, según acuerdos municipales.

**Corresponsal**

La semana pasada, celebró sesión ordinaria el Pleno del Ayuntamiento de Villamuriel de Cerrato, bajo la presidencia de su alcalde, Rafael Vázquez Sedano.

Estos fueron los acuerdos más importantes:

Tras aprobarse el acta de la sesión anterior, se pasó al punto de subvenciones, aprobándose conceder 25.000 pesetas a la A.P.A. "Gómez Manrique" para ampliación de su biblioteca; conceder 184.000 pesetas al Club Deportivo Villamuriel, como el 40% de la subvención concedida para este ejercicio; conceder a la Rondalla Mixta local 104.000 pesetas, también como el 40% de la subvención concedida para este año; conceder 75.000 pesetas de subvención al Club Ciclista Villamuriel, para gastos este año del equipo de cadetes y Escuela Municipal de Ciclismo; conceder a la A.P.A. Don Bosco 25.000 pesetas, completando la subvención concedida; conceder al Club de Atletismo de Villamuriel 190.000 pesetas para gastos de material y desplazamientos, como el 40% de la subvención concedida para este año.

Se aprobó la realización del I Campus de Baloncesto de Villamuriel de Cerrato, a celebrar del 21 al 29 de julio de este año, habilitando un crédito de 300.000 pesetas como máximo.

APERTURA DE PISCINAS

Se acordó la apertura de las piscinas durante este año el próximo 15 de junio, viernes.

Acuerda patrocinar con 25.000 pesetas la participación del secretario general del Gobierno Civil en la Marcha de ASPANIS.

GABINETE DE PRENSA

Se acuerda crear un gabinete de prensa, compuesto por los dos tenientes de alcalde del Ayuntamiento, señores Simón Alonso y Sesmero Serrada, para que informe a los diversos medios de comunicación de las actividades municipales, a partir de las 19,30 horas.

Acuerda aprobar memoria valorada y proyecto técnico de urbanización del Corro Redentor y realizar la subasta pública, con un presupuesto de trece millones y medio de pesetas.

OBRAS EN CIUDAD JARDIN

Se acuerda adjudicar directamente la realización de una pista de patinaje en Ciudad Jardín a la empresa Construcciones de las Heras C. B.

También se acordó la subasta pública de las obras de formación de capa de rodadura de aglomerado asfáltico en los accesos a Ciudad Jardín, con presupuesto de casi nueve millones de pesetas.

OTROS ACUERDOS

Se aprobó definitivamente la cuenta general del presupuesto 1989. Y la oferta pública de empleo, con una plaza de guardia de la Policía Municipal, cuyas bases para la oposición también se aprobaron.

Se acordó adjudicar la concesión del Servicio de Bar y Ropero en las Piscinas Municipales durante los ejercicios 1990 y 1991 a doña Asunción Herrero Martínez.

Se aprobó también colaborar con Gas Palencia S. A. en la realización de un estudio de viabilidad para la gasificación de este municipio.

El próximo día 15, viernes, se abrirán al público las piscinas municipales de Villamuriel

GUARDO

# Curso de primeros auxilios en el Centro de Salud

### Dirigido a las Fuerzas de Seguridad, Policía Municipal y Bomberos

**Corresponsal**

El pasado día 5 de este mes ha dado comienzo el Primer Curso de Primeros Auxilios dirigido a las Fuerzas de Seguridad, Policía Municipal y Bomberos. El curso está organizado y dirigido por el personal del Centro de Salud de Guardo.

El programa ha sido el siguiente: el día 5, presentación e introducción con el tema "Socorrismo y límites". Más tarde se dio la primera lección: "Lesiones esqueléticas: esguinces, luxaciones y fracturas" y "Evacuación de urgencia de los accidentados". Estuvieron a cargo del médico de Guardo, don Luis García Ortega y del A.T.S. local, Carlos Cardillo Lorenzo.

El día seis, la segunda lección con los siguientes temas: "Hemorragias: tipos y actitud del socorrista ante este tipo de trastorno" a cargo de Manuel de Prado, diplomado de Enfermería del Centro de Salud de Guardo, y "Quemaduras, sus tipos y actitud del socorrista ante esto" por el diplomado de Enfermería, Alejandro Plaza, también del Centro de Salud de Guardo.

Y el último día, ayer, la tercera jornada con las siguientes lecciones: "Métodos de respiración artificial" a cargo de D. Tomás Rodríguez Cayazzo, médico del C. S. de Guardo, y "Método de comprensión cardíaca externa y bases de soporte básico de vida" a cargo de los médicos Agustín Garzón y Tomás Rodríguez y la diplomada en Enfermería, Sagrario Ruiz Martín. Al final hubo prácticas. Actuaron de directores del curso los doctores Tomás Rodríguez Cayazzo y Luis García Ortega.

AMPUDIA

# Curso de conservación de maquinaria agrícola

### Malas hierbas y explosión de vida en los campos

**Ascen del Valle**

Organizado por el INEM y en colaboración con el Ayuntamiento de la localidad, se está celebrando un interesante cursillo de conservación de maquinaria agrícola. La duración del mismo es de tres meses y los contenidos tratan sobre ajuste, soldadura y reparación de averías del tractor.

El profesor que imparte el curso es don Antonio Velasco Valbuena, desarrollándose el mismo diariamente con una hora dedicada a teoría y tres a prácticas por parte de los alumnos entre los que destacan los jóvenes, todos ellos dedicados a las faenas agrarias.

El interés demostrado y la temática ofrecida, hacen de este cursillo un medio eficaz y válido para la adquisición de conocimientos adecuados y mejor desenvolvimiento en cuantos problemas técnicos surgen al labrador.

LAS MALAS HIERBAS DEL CAMPO

Por otra parte, hay que añadir que aunque las perspectivas del sembrado son halagüeñas debido a la suave lluvia caída en los últimos meses, cada día que pasa, se perciben los efectos negativos de la llamada "avena loca" que inunda los campos, acompañada de otras hierbecillas y amapolas, causando gran daño en los cultivos. Otro dato más que lamentar por los agricultores. Esperemos, no obstante que los rendimientos no sean tan bajos como se dice y la tierra dé fruto abundante.

Tan próspero como la cantidad de flores silvestres, bichejos y aves que pululan por arroyos y senderos, haciendo de este austero paisaje un lugar precioso, casi desconocido. Es que existe una explosión de vida, color y sonido que habíamos olvidado un poco, debido a la sequía de los últimos años.

M.C.D.2022

SOTO DE CERRATO

# Fiestas en honor de San Antonio de Padua

## Los días 13, 14 y 15 de junio

Soto de Cerrato vuelve a celebrar su popular fiesta patronal de San Antonio de Padua, que será sacado y venerado en procesión por las calles del pueblo

Soto de Cerrato se dispone a celebrar sus Fiestas Patronales de San Antonio de Padua, que tendrán lugar los días 13, 14 y 15 del presente mes.

SALUDO DEL ALCALDE

Como en años anteriores quiero transmitiros mi saludo juntamente con el de los miembros de la Corporación que presido, a todos vosotros quiero recordaros que el Ayuntamiento está abierto a todo aquel que quiera cooperar para conseguir un pueblo como todos deseamos y merecemos.

Cuando llegué a la Alcaldía una de mis aspiraciones era el tener en nuestra localidad un complejo polideportivo y que hoy, ya es una realidad conseguida con el trabajo y esfuerzo de todos y que nuestro pueblo y juventud se merecen.

La Corporación que presido no ha regateado esfuerzos para que en nuestro pueblo tengamos y disfrutemos de mejores servicios, y por eso adelantaros que, entre las obras que se realizarán próximamente y que sin duda alguna será de las más importantes y necesarias, es la mejora en el abastecimiento y depuración de agua potable a domicilio.

La Comisión de Festejos ha elaborado un programa de fiestas que deseo sea del agrado de todos los vecinos y de cuantos en estos días nos honran con su presencia, a todos os deseo paséis unos días llenos de alegría y que al mismo tiempo será el de vuestro alcalde.

**Carlos Sánchez María**

PROGRAMA

DE FESTEJOS

**Día 13, miércoles:**
A las 12 horas: Dianas y pasacalles.

A las 13 horas: Misa solemne en honor de San Antonio de Padua, patrono de la localidad, oficiada por el párroco de la localidad, con asistencia de la Corporación Municipal, así como de distintas autoridades tanto provinciales como locales, con participación de la Rondalla del pueblo.

A continuación se hará el traslado procesional de la venerada imagen del Santo por las calles de la localidad con la actuación de danzantes locales. Finalizados estos actos, será servido un vino español, para todos los asistentes, amenizado por La Rondalla San Antonio.

A las 18 horas: En la Plaza Mayor, gran festival infantil, amenizado por "Los Duendes de la Dulzaina", en la que podrán participar los escolares.

A las 21 horas: Gran sesión de baile, amenizado por el sensacional conjunto "Pasarela".

A la 1 de la madrugada: Gran verbena popular, amenizada por el conjunto anterior, que se prolongará hasta altas horas de la madrugada, con disparo de cohetes.

**Día 14, jueves:**
A las 12 horas: Juegos deportivos diversos.

A las 13,45 horas: Solemne Misa aplicada para los difuntos de la localidad.

A las 17 horas: Gran carrera ciclista de carácter nacional y regional, titulada VII Trofeo Ayuntamiento de Soto de Cerrato.

A las 21 horas: Gran sesión de baile, amenizado por la orquesta "Magma".

A la 1 de la madrugada: Gran sesión de baile-verbena amenizada por el referido conjunto.

**Día 15, viernes:**
A las 13,30 horas: Inauguración del frontón y pista polideportiva y fuente ornamental, por el Sr. presidente de la Excma. Diputación. Con actuación de los coros y danzas.

A las 17 horas: Gran gimkana automovilística.

A las 18 horas: En la Plaza Mayor gran carrera de cintas, en la que podrán participar los escolares de 4 a 13 años. Con reparto de premios.

A las 21 horas: Gran sesión de baile público, amenizado por el grupo "Magma".

A la 1 de la madrugada: Gran verbena, amenizada por el grupo anterior, durante la cual se hará un gran concurso de disfraces, hasta altas horas de la madrugada.

A continuación quema de la traca final de fiestas.

**Día 16, sábado:**
A las 20 horas: Romería a las bodegas de la localidad, con degustación del gran vino de la villa y el buen lechazo del Cerrato.

M.C.D.2022

HERRERA DE PISUERGA

# Primeras Jornadas Sanitarias para Técnicos de Laboratorios

Organizadas por el Ayuntamiento de la ciudad, con la colaboración del Centro Médico de Asistencia Primaria, se van a celebrar en Herrera de Pisuerga las "I Jornadas Sanitarias para Técnicos Especialistas de Laboratorios, Análisis Clínicos".

Estas jornadas se desarrollarán los días 15, 16 y 17 de junio, con horario de mañana de 1 a 14 horas; y horario de tarde de 17 a 19 horas, en el Salón de Actos de la Casa de Cultura de Herrera.

PROGRAMA

**– 15 de junio:**
Mañana, de 11 a 14 horas:

* Conferencia impartida por la Dra. Dña. M.ª José Rodríguez Mielgo, sobre Drogodependencia: determinaciones clínicas.

* 2 ponencias.

* Descanso de 1/2 hora.

* 4 ponencias.

Tarde, de 17 a 19 horas:

* 8 ponencias.

**– 16 de junio:**
Mañana, de 11 a 14 horas:

* Conferencia impartida por D. Rafael Corral Jubete, farmacéutico colegiado, sobre uso y abuso de las drogas.

* 2 ponencias.

* Descanso de 1/2 hora.

* 4 ponencias.

Tarde, de 17 a 19 horas:

* 8 ponencias.

**– 17 de junio:**
Mañana, de 11 a 14 horas:

* Conferencia impartida por D. Antonio Cuesta Zorita, biólogo, sobre Virus del Sida.

* 2 ponencias.

* Descanso 1/2 hora.

* 4 ponencias.

Tarde, de 17 a 19 horas:

* Cierre de las Jornadas con una Mesa Redonda en la que participarán:

Dña. M.ª José Rodríguez Mielgo (médico), D. Rafael Corral Jubete (farmacéutico), D. Antonio Cuesta Zorita (biólogo), Dña. Asunción Moro Muñoz (TEL) y representación del INSALUD de Palencia.

TEMAS: Sanidad Hospitalaria y Educación Sanitaria.

NOTA: Todas las ponencias tendrán una duración máxima de 20 minutos y estarán presentadas por Técnicos de Laboratorio de Análisis Clínicos.

**El presidente de la Junta, señor Posada, inaugurando el Centro de Salud de Herrera de Pisuerga, en su reciente visita a la localidad. (Foto ANTONIO)**

PONENCIAS

– Banco de esperma.

– Aparatos de laboratorio.

– Parásitos en heces.

– Poliglobulias.

– Las grasas y la salud, influencia en el colesterol.

– Cirrosis hepática; detemina-ción clínica.

– Anemia perniciosa.

– Recogida de muestras para su determinación en el laboratorio.

– Hiperglucemia e Hipoglucemia.

– Sedimento urinario.

– Proteínas en orina.

– Anemia hemolítica.

– Sífilis: determinación en el laboratorio.

– Analítica de la diabetes mellitus.

– Hipersensibilidad: anafilaxia y alergia.

Para dar ponencias llamar al teléfono: (983) 470338, a partir de las 21 horas.

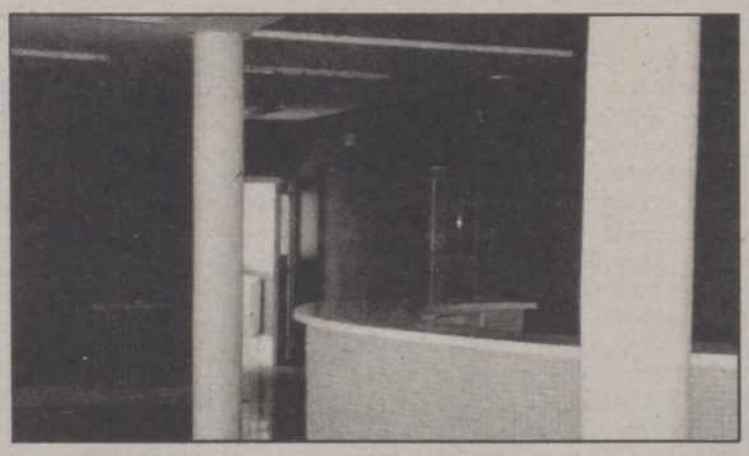

**Vestíbulo del Centro de Salud de Herrera**

ANTIGÜEDAD

# Número 2 de «Vid y Sarmientos», boletín informativo parroquial

Acaba de editarse el número 2 de la revista "Vid y Sarmientos", boletín informativo de la parroquia de Nuestra Señora de la Asunción, de Antigüedad.

La publicación, dirigida por José Aumente Rodríguez, párroco de Antigüedad y corresponsal de nuestro periódico en esa localidad, se abre con un editorial que glosa la solidaridad como vehículo humano de superación en una comunidad rural.

En las páginas de información parroqial se da cuenta de las últimas defunciones de personas originarias o residentes en Antigüedad, de obras y restauraciones en la igleisa, estrenos de objetos litúrgicos, actividades parroquiales y convivencias varias.

Como crónicas del pueblo se recuerdan los actos navideños, el homenaje a los mayores, la Semana Santa. Dos páginas se dedican a comentar la lectura de la Biblia y la oración como habitual contacto con Dios.

En la sección de Archivo Abierto se recuerda la consagración a la Inmaculada Concepción de Palencia y sus pueblos, en 1904, con la crónica de los actos que se celebraron en Antigüedad.

En Nuestro Pueblo se recogen las noticias relacionadas con el pueblo y sus personajes. Y en otras tres páginas, María Angeles González Mena historia y rememora el costumbrismo de la Cofradía de Animas de Antigüedad.

El P. Alejandro Barcenilla, S. J., continúa su "Historia y arte de nuestros pueblos", con referencia a Antigüedad y su entorno y aporta algunos datos sobre el origen del pueblo y su nombre.

Se insertan también algunas cartas recibidas, que agradecen la edición de esta revista y animan a seguir con su publicación. Y en un artículo de Alejandro Baranda se comenta cómo era la mujer de la comarca del Cerrato en tiempo atrás.

Una página de poesías y otra de humor cierran el contenido de "Vid y Sarmientos", humilde y a la vez gran publicación, porque en ella se refleja el pulso vital, humano y espiritual, de Antigüedad, con su historia y su arte y sus palpitaciones de actualidad, prueba de que el pueblo mantiene ilusiones y sangre nueva.

Por ello, felicitamos a su director y a sus colaboradores, que han logrado para Antigüedad un órgano de difusión que es crónica del ayer y del hoy de un pueblo que sigue, con esperanza y fe, su destino, en manos de la entregada humanidad de sus vecinos.

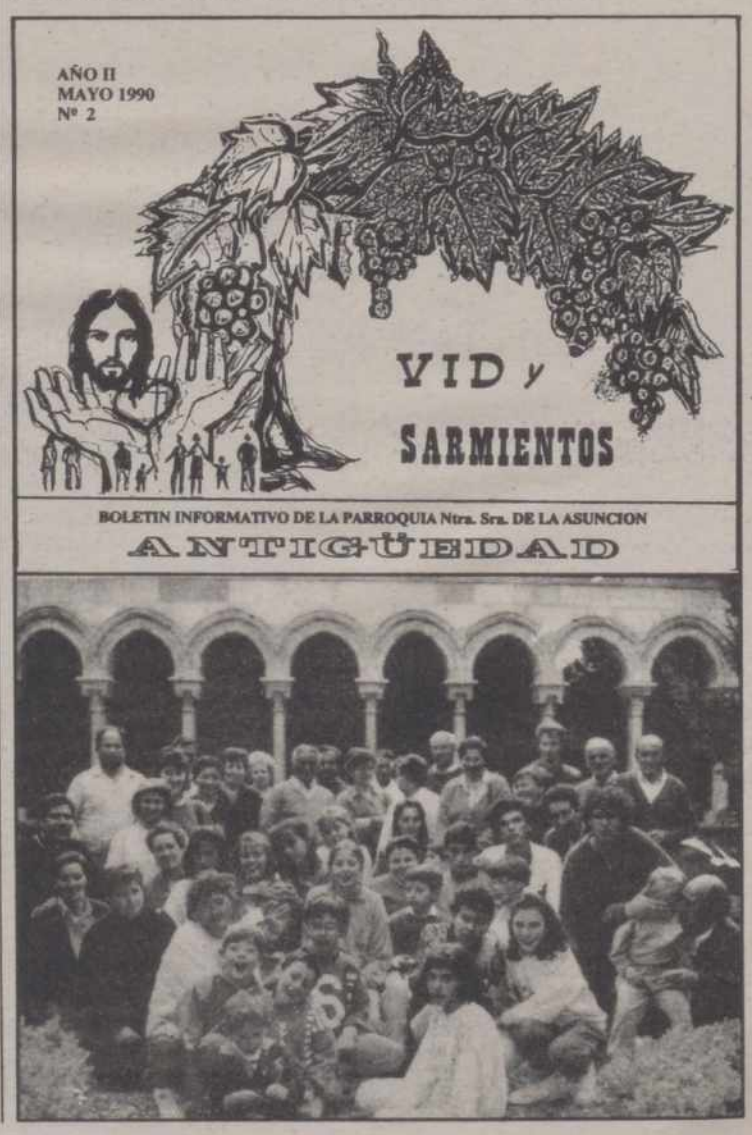


M.C.D.2022

## HONTORIA DE CERRATO

# El 24 de junio, VI Convivencia de Escuelas del Cerrato

Organizado por Educación Compensatoria del Cerrato, y siguiendo con la tradición de celebrar un día de convivencia entre niños, padres, maestros, desde el curso 84/85, habiéndose celebrado cada año en un pueblo diferente; este año vamos a celebrar la "VI Convivencia de las escuelas del Cerrato" el día 24 de junio en Hontoria de Cerrato.

En los actos participarán las escuelas rurales de las siguientes localidades palentinas:

Alba de Cerrato, Antigüedad, Castrillo de Don Juan, Cevico de la Torre, Cobos de Cerrato, Hontoria de Cerrato, Magaz de Pisuerga, Soto de Cerrato, Tariego de Cerrato y Vertavillo.

Con esta jornada los maestros perseguimos un objetivo primordial:

–Fomentar la convivencia entre alumnos de las escuelas rurales del Cerrato.

–Reforzar el acercamiento de padres y pueblo en general a la escuela.

A estos actos contamos con la asistencia de autoridades por parte del MEC, Diputación Provincial y Ayuntamientos.

Han colaborado en la financiación de este día:

MEC-Educación Compensatoria, Diputación Provincial, Ayuntamientos, Caja Palencia, Cementos Hontoria, S.A., Coca-Cola y Fuenteclara.

**Horario**

10,30 h., llegada a Hontoria de Cerrato.
11,00 h., bienvenida a todos los pueblos.
Misa en el frontón.
12,15 h., bailes regionales en el frontón.
15,00 h., comida campestre.
17,00 h., juegos escolares.
18,30 h., baile desenfadado.
20,00 h., regreso a casa.

**Bailes regionales**

Hontoria: "Danza de los Aros".
Alba y Vertavillo: "Danza de la Cruz".
Castrillo de Don Juan: "Guaza".
Cevico de la Torre: "El pingajo".
Cobos de Cerrato: "El cuévano".
Magaz de Pisuerga: "Torquemada".
Soto de Cerrato. "El cantarito".
Tariego de Cerrato: "El cura de Perales".
Antigüedad y Hontoria: "La rueda".

**Danzas comunes**

Antigüedad-Hontoria: "Los siete pasos".
Castrillo-Cevico de la Torre: "Mayin-mayin".
Cobos-Tariegos: "Danza griega".
Magaz-Soto: "Polonesa".

Hontoria de Cerrato será escenario de la VI Convivencia de Escuelas del Cerrato

¡¡POR FIN!!
LA MAYOR ORGANIZACION DEL TRESILLO LLEGA A PALENCIA
Con la mejor oferta
¡GRATIS!
SIN SORTEOS
SIN CONCURSOS
NI JUEGOS
Ahora es el momento, no deje pasar esta oportunidad. Para llevarse este magnífico ciclomotor, no necesita más trámites que adquirir el tresillo que Vd. necesita.
Valorada en 109.800 Pts.
OFERTA EXCLUSIVA PARA LOS DIAS 5, 6, 7, 8, 9 y 10 DE JUNIO
CENTRAL DEL TRESILLO
SOMOS FABRICANTES
LOS MAS COMODOS
GARANTIA
CENTRAL DEL TRESILLO garantiza que esta promoción (aunque parezca increíble) es rigurosamente cierta a los precios que se indican.
MAS DE 300 OPCIONES EN TELAS Y PIEL
SOFA DE 3 PLAZAS Y SOFA DE 2 PLAZAS
99.500 Pts.
+ moto gratis
SOFA DE 3 PLAZAS Y SOFA DE 2 PLAZAS EN POLIPIEL
141.000 Pts.
+ moto gratis
PIEL
SOFA DE 3 PLAZAS Y SOFA DE 2 PLAZAS EN PIEL
199.000 Pts.
+ moto gratis
PIEL
SOFA DE 3 PLAZAS Y 2 BUTACAS EN PIEL
244.000 Pts.
+ moto gratis
EXPOSICION
HOTEL HUSA REY SANCHO
Avenida Ponce de León, s/n.
Abierto todo el dia ininterrumpidamente de 11 de la mañana a 9 de la noche, domingo inclusive.
UN DISCO DE REGALO SOLO POR VISITARNOS LOS DIAS 5, 6, 7, 8, 9 y 10 DE JUNIO
* IVA NO INCLUIDO
26 ESTABLECIMIENTOS EN TODA ESPAÑA, DELEGACIONES: MADRID, BURGOS, BARCELONA, S. SEBASTIAN, GRANADA, BILBAO, VALENCIA, MALAGA, VITORIA, SABADELL, HOSPITALET.

M.C.D.2022

## Ante el V Centenario

# PALENTINOS EN AMERICA

## Francisco Mazón, comerciante en la Ciudad de los Reyes

Santiago Francia,
Archivero Diocesano

Vinculado a la parroquia de San Lázaro por su nacimiento y la residencia de sus padres Francisco de Mazón y Catalina de Cisneros, Francisco Mazón se fue a las Indias a fines del siglo XVI, donde se dedicó al comercio estableciéndose en la ciudad de Lima.

Por el testamento de su madre catalina que conocemos, no se fue acuciando por la necesidad, sino tal vez por espíritu aventurero. Sus padres tenían bienes suficientes y entre ellos un pisón o batán en el Prado de la Lana, que a la postre quedaría para la Cofradía de Animas de San Lázaro, de la que parece haber sido su abuelo uno de los fundadores.

Francisco Mazón hizo su testamento en la Ciudad de los Reyes del Perú ante Diego Sánchez de Vadillo el 10 de octubre de 1621, dejando por sus albaceas y testamentarios para los asuntos de acá a su hermano Miguel Lázaro Mazón, y a los que en el momento de dar cumplimiento a sus últimas voluntades fueran Doctoral de la Catedral de Palencia, Rector de la Compañía de Jesús y Cura de la parroquia de San Lázaro. La fundación de Memorias que dejaba en su testamento se formalizaría el cuatro de junio de 1627, cuando ya habían llegado a Palencia la mayoría de los dineros del testador. Miguel Lázaro, su hermano, ya había muerto.

El testamento original lo trajo a Palencia desde Sevilla, Miguel Lázaro y mandó al escribano público Francisco Aguado que sacara diez copias para entregar a los albaceas y a las cofradías de Animas y del Santísimo Sacramento de San Lázaro, herederas de parte de sus bienes y destinatarias de sus memorias. El testamento había llegado en agosto de 1624 con los 3.245 primeros pesos que arribaron a la Casa de la Contratación de Sevilla. El envío era de 3.909 pesos, "pero 664 se perdieron en el galeón almirante de Tierra Firme" junto con otras cosas que venían consignadas a los herederos del palentino.

De este primer envío –siguiendo la voluntad del testador– se emplearon de inmediato 245 pesos de a ocho reales para pagar mil misas por su alma y las de los suyos. Quedaban disponibles 21.109 reales de plata. El resto sería enviado desde Sevilla, vía Segovia, donde le fueron librados por el tesorero de Hacienda de esta ciudad a Catalina de Dueñas, viuda de Miguel Lázaro Mazón, en el año 1627.

En una segunda remesa llegaron a Sevilla 20.603 reales, que serían enviados, vía Toledo a Alonso de Herrera Hurtado de quien los cobró Alonso Marcos de Espinosa. Con unos y otros fueron pagando las mandas puntuales del testamento antes de proceder a hacer balances de lo que quedaba para la fundación de las Memorias y que había de ser entregado a las cofradías de Animas y Sacramental de San Lázaro para su administración.

Parte de este caudal lo entregaron en depósito a la justicia de Palencia quien lo puso en manos del boticario Simón de Dueñas (309.150 maravedís); y otra parte lo emplearon en la compra de una finca a don Blas de la Rúa, destinando sus rentas a las memorias de don Francisco Mazón.

Cuando en el año 1627, la Cofradía de Animas aceptó la fundación hecha por los albaceas, el caudal ascendía a 1.579.482 mrs., y aún se esperaba que pudiera llegar algún dinero más de Indias. Al menos así lo da a entender una cláusula fundacional en la que se dice que si llegare más hacienda de Indias se pondrá en el arca de tres llaves de la Cofradía, con la intervención de los Patronos a los que siempre la Cofradía de Animas deberá dar cuenta de la administración.

De inmediato consta que 12.000 reales se dieron a censo al Cabildo de la Catedral y 200 ducados al convento de Santa Clara.

De los datos que hemos recogido y de los que constan en su testamento, se desprende que Francisco Mazón hizo su fortuna en las Indias y que la mayor parte de sus bienes tuvieron como destino la ciudad de Palencia, siendo especialmente favorecidas las cofradías de Animas y del Santísimo de la parroquia de San Lázaro.

## AUTILLO DE CAMPOS

# Los campeones de las Fiestas

Corresponsal: Ferreras

Después de cuatro días, viernes – lunes, terminaron las fiestas en honor a la Virgen del Castillo y al Santo Cristo del Amparo. Cuatro días vividos en un ambiente alegre, familiar y... muy cristiano. Porque durante los cuatro días, se celebraron dos procesiones, que son la más brilante manifestación de fe por las calles del pueblo.

Todo fue desarrollándose a gusto de todos, si exceptuamos el partido de fútbol entre casados y solteros, porque los casados pensaban ganar y golear a los solteros.

Pero la realidad fue otra: que los solteros ganaron a los casados y por nada menos que varios goles a cero. Los casados no lograron perforar la portería de los solteros.

Eso sí: el partido fue reñido y se desarrolló en medio de un ambiente muy "caldeado". Mucho público aplaudiendo las buenas jugadas y no digamos cómo gritaban las jóvenes cada vez que los solteros lograban algún gol. Se "mascaba" el natural pertidismo. Reinó el espíritu deportivo y no fue necesario sacar las tarjetas amarillas y menos las rojas. ¡Enhorabuena!

Como todos los años, los campeonatos de tute y mus contaron con muchos participantes. los campeones del tute fueron: Vicente Gil y Miguel Carriedo, resultando subcampeones: José Ignacio Asensio y Vidal Serna.

El juego del mus tiene muchos adictos y se juega muy bien. En estas fiestas quedaron campeones: Fausto Saldaña y Luis Angel Gutiérrez. Subcampeones: Carlos Castro y Lorenzo Gutiérrez.

Había valiosos trofeos para los campeones de mus y tute, como también fueron premiados con sus respectivas "copas" los campeones de tenis-frontón. Luis Angel y Lucilo Asensio ganaron a las otras parejas que disputaron el campeonato mal llamado "campeonato de pelota". Aquí el público brilló por su ausencia. Y es que hay afición a la pelota a mano, pero no así para la raqueta. Esto será necesario tenerlo en cuenta el próximo año si se quiere que sea un deporte de entretenimiento para el público y que responda a la buena afición que siempre hubo al juego de pelota. ¿Para cuándo el frontón prometido y tan necesario?

El mundillo de los "peques" también tuvo su campeonato de juegos muy divertidos. En las "sillas" ganaron: Rocío y Noelia; en las "prendas" vencieron: Ana Belén y Beatriz. ¡Enhorabuena!

Comenzaron las fiestas con una misa solemne en la que predicó don Elicio Franco Santos, párroco de Pedraza de Campos. En la fachada de la iglesia había un gran mural pintado por los párvulos con ayuda de sus madres y la maestra. Representaba la primavera. ¡Muy bien!

EL CENTRO DE FORMACION EMPRESARIAL "JESUS PASCUAL", EN COLABORACION CON EL INEM, organiza:

CURSO DE MANDOS INTERMEDIOS
(400 horas)
(Orientación para Jefes de Departamento)
DIRIGIDOS A DESEMPLEADOS

CURSO DE GESTION DE EMPRESA
(100 horas)
DIRIGIDO A TRABAJADORES O EMPRESARIOS

Ambos a celebrar a partir del día 25 de junio de 1990.
Información e Inscripción: En la C.P.O.E., Pº de San José, 6 Duplicado. Y en el INEM, Pza. de Abilio Calderón, 3ª Planta.
Teléfonos: 72 30 92 / 72 02 42.
Horario de 9 h. a 14 h. y de 16,30 h. a 18 h. De lunes a viernes.
Plazo de inscripción: Hasta el día 15 de junio de 1990.

PLAZAS LIMITADAS

Hostal Los Chopos
Ctra. Palencia-Santander
Teléfono 81 73 20 - Fax: 15 00 59
OSORNO (Palencia)
Dirección: D. Fernando Moreno

SELECTOS CASTILLA, S. A.
Teléfono 76 92 42 - Fax: 915551982
VILLAMARTIN DE CAMPOS (Palencia)
Dirección: D. Javier de Prado

Tienen el placer de ofrecerles, por primera vez en la zona, los productos derivados del Canard, los días 9 y 10 de junio.

MENU 1
Terrine de Foie de Canard
Salade de Gésiers
(Ensalada de Mollejas)
Magrets Grilles Sauce
Poivre Vert (con Judías verdes)
Repostería de Osorno
Tinto, Rosado o Blanco
Orujo de la zona con Hojaldres
3.500 Pts. IVA incluido

MENU 2
Foie Gras entier de Canard
Salade au Jambon de Canard et aux Noix
Magrets Confits aux Pommes de Terre Sauutes
Repostería de Osorno
Tinto, Rosado o Blanco
Orujo de la zona con Hojaldres
3.200 Pts. IVA incluido

MENU 3
Delices de Foie de Canard
Salade au Confit de Magret
Aiguillettes a la creme
Repostería de Osorno
Tinto, Rosado o Blanco
Orujo de la zona con Hojaldres
2.700 Pts. IVA incluido

MENU 4
Rilletes et Jambon de Canard
Salade D'endives au Foie Gras
Confit de Cuisse aux Flageolets
Repostería de Osorno
Tinto, Rosado o Blanco
Orujo de la zona con Hojaldres
2.600 Pts. IVA incluido

M.C.D.2022

NOTICIAS
HACIENDA

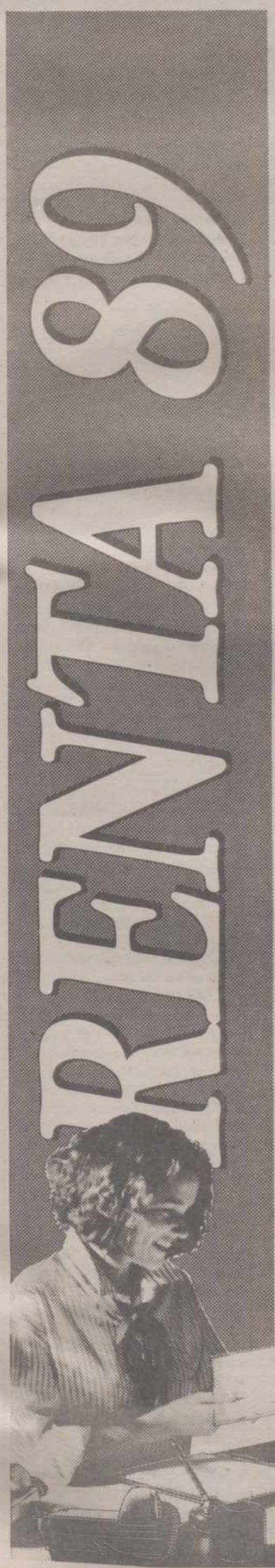


# El 20 de junio es la fecha

Una importante fecha para declararse a favor del progreso y de una justa redistribución de la riqueza de nuestro país. Es el día en el que nadie debe defraudar al esfuerzo solidario de millones de personas. Es el momento de cumplir.

## ¿Declaración separada o conjunta? Usted sigue eligiendo.

Como el pasado año, las unidades familiares tienen la posibilidad de elegir entre hacer la Declaración de forma separada o conjunta.

Haga sus cálculos y decídase por el régimen de tributación que le sea más favorable.

## ¿Quiénes no están obligados a declarar?

No están obligados a declarar quienes obtengan rendimientos inferiores a 865.000 pesetas brutas anuales que procedan **exclusivamente** del:

— Trabajo personal dependiente, pensiones compensatorias entre cónyuges y anualidades por alimentos.

— Capital mobiliario e incrementos de Patrimonio que no superen conjuntamente las 206.000 pesetas brutas anuales.

Aquellas personas que ejerzan actividades empresariales, agrícolas, profesionales o artísticas tendrán siempre obligación de declarar, cualquiera que sea la cuantía de sus rentas.

## Nuevas guías prácticas.

Hacienda ha editado nuevas guías prácticas que le ayudarán a cumplimentar su Declaración más fácilmente.

## Vuelve el pago en dos plazos.

Si su Declaración resulta positiva podrá abonar el pago en dos plazos: el 60% en el momento de la presentación y el 40% restante, hasta el 5 de noviembre.

Este año, para su comodidad, puede domiciliar el segundo plazo en su Banco o Caja.

Plazos de presentación:
Declaraciones positivas, hasta el 20 de junio.
Declaraciones con derecho a devolución, hasta el 2 de julio.

## Solicite la devolución por transferencia.

Si su Declaración es con derecho a devolución, solicítela por transferencia. La recibirá antes.

Recuerde que, si su Declaración resulta positiva, podrá realizar el ingreso en cualquier Banco o Caja de la provincia de su domicilio fiscal, así como en su Delegación o Administración de Hacienda.

**Horarios de atención al público**
**Delegaciones de Hacienda**
*Lunes a Sábado: de 9 a 14 h.*
**Administraciones de Hacienda**
*Lunes a Viernes: de 9 a 14 h.*

**Hacienda Pública**
Contribuir es Invertir en España

M.C.D.2022

# ITALIA-90: MUNDIALES DE FUTBOL

## El presidente de la FIFA da un repaso a los pormenores de la competición

# Havelange: «El éxito del Mundial está en manos de los árbitros»

**Roma. (Dominique Mignon. Imagen Press/AFP)**

Cómodamente instalado en las alturas del Monte Mario, en la afueras de Roma, el brasileño Joao Havelange ve acercarse sin precipitación el partido inaugural del Mundial de fútbol de Italia 1990, que marcará sin dudas su apoteosis como presidente de la FIFA. En excelente forma física y anímica. Havelange se presta con buen humor al juego de la entrevista, y varias veces abre espontáneamente temas en una charla que tocó el peso de la violencia dentro y fuera de los campos, el confort de los estadios, las leyes de juego, el futuro de fútbol en cuatro tiempos, la posibilidad que asiste a Brasil de obtener un cuarto título, y el papel de los árbitros, a su juicio la cuestión crucial en el Mundial que se avecina.

Acerca de la organización italiana, Havelange estima que "ya es un éxito total, con estadios de ensueño, donde todos los espectadores estarán sentados. Esas instalaciones, que tendrán por lo menos medio siglo de vigencia, dan desde ya una gran cuota de tranquilidad en materia de espectáculo", subrayando el esfuerzo realizado por Italia.

También asegura que "al margen de sus doce estadios, hubo inversiones en obras de trascendencia como los ferrocarriles, las carreteras, los aeropuertos, la red de comunicaciones, lo que extenderá a toda la población los beneficios de equipos que, sin el Mundial, hubieran sido instalados el próximo siglo".

Desde ese plano Havelange rechaza "con toda firmeza las críticas emitidas sobre el costo del torneo, porque constituyen un factor de avance para todo el país, ya que lo realizado por Italia no es gasto, sino inversión".

**Montezemolo, un organizador ejemplar**

En materia de organización, el presidente de la FIFA cierra el capítulo con un gran homenaje al empresario Luca Cordero di Montezemolo, director ejecutivo del COL –Comité de Organización Local–, de quien dice "es un hombre excepcional dotado del don de la omnipresencia, que sabe todo, conoce todo", extensivo a "las cualidades reconocidas del pueblo italiano, con su alegría, su calor, su esfuerzo por producir la mejor impresión".

–En sus últimas declaraciones se advirtió una insistencia en hablar sobre el costo del Mundial. ¿A qué responde?

–Me interesa especialmente demostrar que la FIFA no impone gastos a un país, y que en cambio lo fuerza a realizar inversiones de importancia para su población. En el caso del Mundial de Italia, son doce ciudades, y otras tantas regiones, las que retiran beneficios, en lugar de una sola como suele ser el caso de otras citas deportivas como los Juegos Olímpicos.

Otro tema que Havelange subraya es la fulgurante progresión del fútbol como espectáculo de televisión, y recuerda que "si en México 1986 el torneo tuvo un público global de 12.000 millones de personas, las primeras estimaciones para el de Italia se sitúan alrededor de los 26.000 millones, más del doble".

–Pero lo más importante me parece el avance constante, porque se calcula que dentro de ocho años llegaremos a los 50.000 millones de espectadores, una cifra por demás elocuente, que aporta una promoción excepcional para un país, sobre todo cuando la televisión realiza un pequeño documental para presentar cada ciudad –prosigue con inocultable entusiasmo–.

**No desnaturalizar el fútbol**

–Sin embargo hay quienes temen que el Mundial no sea un torneo limpio...

–El fútbol es un espectáculo. Si uno quiere ver combatir, va a ver boxeo o lucha. Eso quiere que no dejaremos bajo ningún concepto desnaturalizar el fútbol, y seremos muy estrictos y severos para cumplir el objetivo esencial.

–¿Cómo se expresará esa severidad?

–Ya se han impartido instrucciones a los árbitros para castigar todas las acciones antideportivas: una falta por detrás, expulsión fulminante. Un rival tomado por un brazo o la camiseta cuando marcha hacia el gol, ¡afuera! Una protesta desmedida, idem de lo mismo. Y los árbitros que no tengan el coraje de adoptar esas decisiones... ¡también, afuera! el propósito es, ante todo y contra todo, proteger el fútbol.

–¿Quiere decir que los árbitros tendrán un papel más importante que nunca?

–Por supuesto. Tener buenos equipos es primordial, pero también lo es tener buenos tríos de árbitros. El éxito del Mundial está en sus manos. Las leyes del juego son perfectas, a ellos corresponde aplicarlas, hacerlas cumplir y también evolucionar.

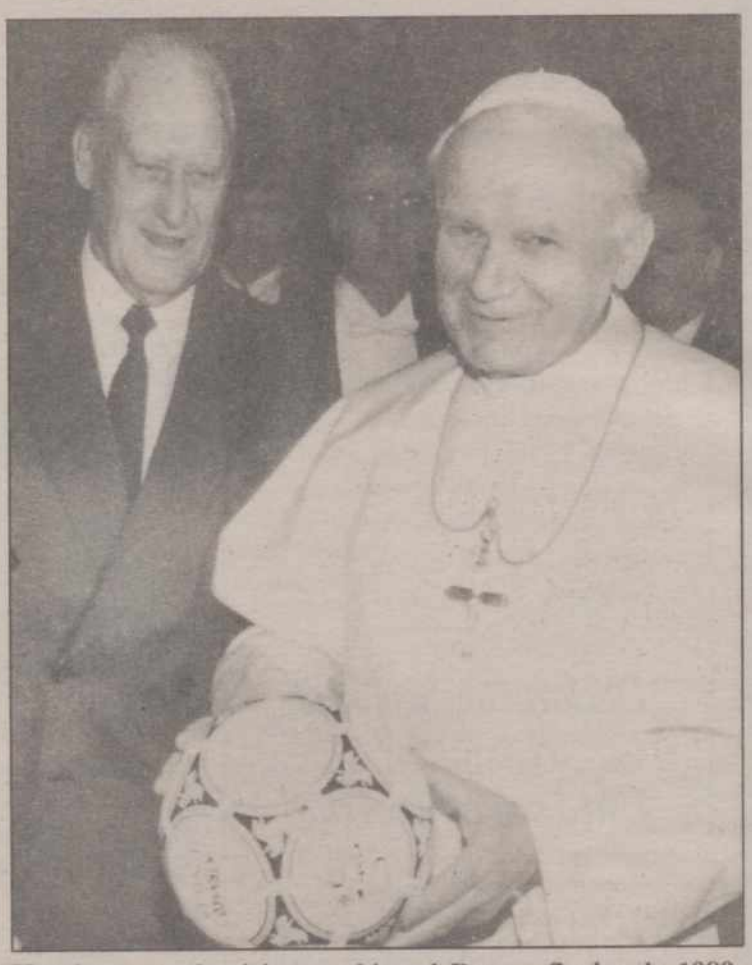

**Havelange, en la visita que hizo al Papa a finales de 1989, donde le mostró el balón que inaugura el Mundial**

–Eso es nuevo. ¿Qué quiere decir?

–Hace dos meses los árbitros del Mundial fueron sometidos a una serie de test físicos, y la mitad fracasó. En adelante seremos muy exigentes también en esa materia. Sobre todo para hacer que los árbitros se adapten a las nuevas modalidades de juego: basta comparar la velocidad del fútbol en 1970 y ahora, para advertir que un árbitro de 50 años debe estar en muy buena forma si quiere de verdad controlar lo que ocurre dentro de la cancha. Pienso proponer que haya un límite de edad, alrededor de los 40 años, para los árbitros de un Mundial.

–¿Y qué piensa hacer sobre la violencia que se extiende en las tribunas o fuera de los estadios?

–La asignación de asientos, además numerados, es un medida concreta para combatir los accesos de violencia. Existen estudios que señalan como origen de cierta forma de violencia la posición de pie durante tres, cuatro o más horas. En otro plano, también se trabaja en colaboración con las fuerzas de seguridad de los países, que tienen la responsabilidad en el terreno de la prevención.

**Contactos policiales para evitar la violencia**

Más allá de las cuestiones formales, la FIFA trabajó larga y minuciosamente con las autoridades policiales italianas sobre una larga serie de temas como la prohibición de vender alcohol dentro y en las inmediaciones de los estadios un tiempo antes de cada partido, y las revisiones para impedir la introducción de botellas u otros objetos contundentes.

–Es importante que la gente colabore, que se preste de buena voluntad a la revisión, inclusive en los aeropuertos o las estaciones ferroviarias, porque se trata sobre todo de crear una mentalidad que excluya a quienes pretenden tomar el fútbol como rehén de su intolerancia –agrega–.

–También se le atribuye una gestión ante la prensa en ese sentido...

–Es cierto, se trata de impedir que la prensa, por cualquier motivo, tenga un mal reflejo y contribuya a estimular el "hooliganismo". Pero se trata de un tema delicado, que debe ser desarrollado en su oportunidad.

En lo personal, Havelange se presta también a dar una muestra personal de respeto por los 24 equipos inscritos, y a pesar de sus 74 años bien cumplidos, asistirá a 36 de los 52 partidos programados en el marco del Mundial.

–Hay un avión puesto a mi disposición, y en ciertos casos un helicóptero. En especial me interesa subrayar que, pese a todos los pronósticos que hablan de una fuerte amenaza de violencia, asistiré al partido de Cagliari entre Inglaterra y Holanda –sonríe–

**La polémica de los cuatro tiempos**

En otro terreno, Havelange aprovecha para aclarar la cuestión planteada con su ya célebre propuesta de dividir cada partido en cuatro cuartos:

–Se trató de una idea lanzada en el terreno de la búsqueda de recursos que persigue el fútbol. Se me ocurrió que la televisión puede interesarse más aún si un medio tiempo, en lugar de durar 45 minutos, es dividido en dos cuartos de 25 cada uno, con 3 minutos para cambiar de lado.

–¿La falta de medios es real?

–Un solo dato, en materia de selecciones. En 1970, clasificado campeón del mundo, Brasil recibió 600.000 dólares por los siete partidos jugados, pero tuvo que pagar su viaje. En cambio, ahora, cada uno de los 24 equipos recibirá alrededor de 465.000 dólares por partido jugado, tendrá 40 viajes pagados y alojamiento en hoteles de 5 estrellas...

–¿Entonces...?

–Una comisión lo estudiará, y si la International Board está de acuerdo, se hará una prueba con la segunda o tercera división inglesas o alemanas. En todo caso, la fórmula no podrá ser puesta en acción antes de 1998...

–¿Quiere decir que estará fuera de cuestión para el Mundial de 1994 en Estados Unidos?

–Efectivamente. Por una razón simple: las eliminatorias para el próximo Mundial comenzarán dentro de un año y medio o dos. Quiere decir que no hay tiempo. Digamos que es una idea interesante, que la semilla fue echada...

–Por último, ¿puede Brasil ganar el Mundial?

–Cuando presidía la CBF acostumbraba dar una nota sobre 10 a cada jugador, y el total se levó a 105 en 1958, 102 en 1962 y 105 en 1970. Esta vez la nota global es para el equipo, y lo veo en 8,5 e igualado con la RFA. Por otro lado no veo en Italia figuras como Paolo Rossi o Gentile. En cambio veo a Holanda, que posee un maravilloso portero, un gran defensa como Ronald Koeman y jugadores como Rijkaard, Gullit o Van Basten, a quienes les atribuyo una nota de 10 sin dudar. Haga cuentas...

M.C.D.2022

# ITALIA-90: MUNDIALES DE FUTBOL

## Hoy comienza el Mundial de Italia

# La selección española avanza en su preparación

**Magnano (Italia). (Susana Barquero, enviada especial de Imagen Press)**

Tras el partido disputado frente a la Triestina, quizá el más serio de los tres amistosos jugados hasta ahora, los jugadores de la selección española disputaron ayer, en Sevegliano –cerca de Palmanova–, el cuarto y último frente al Venezia. Así concluye la serie de partidos que el cuadro español había dispuesto, frente a equipos de la zona, como parte de su preparación.

Ayer, Luis Suárez decidió que jugaran los suplentes, junto con tres jugadores de la Triestina, para darles también a estos oportunidad de jugar. En opinión del seleccionador, la totalidad del equipo está mejorando mucho y ya se nota más concentración y bloque que antes. "Estamos mejorando poco a poco. Vamos pasito a pasito concentrándonos en lo que nos esperará la semana que viene".

El partido del miércoles, el que se jugó en Triste, es el que le ha dado al seleccionador más puntos de vista y referencias del equipo. Aun sin querer exagerar, los jugadores estuvieron más a la altura de lo que se espera de ellos en la competición, e incluso algunos demostraron un mayor nivel de trabajo sobre el terreno de juego. Así, Rafa Paz –que sustituyó a Martín Vázquez debido a los pequeños problemas físicos que tenía–, se mostró muy trabajador tanto en el centro del campo como en la punta de ataque. Esto también vino influido por la situación de Michel, que jugando con mayor libertad de movimientos, pudo adelantarse en mayores ocasiones.

En cuanto a las pequeñas lesiones que sufrieron Villarroya –un golpe en el pie– y Jiménez –un corte en la frente–, ninguna de las dos reviste gravedad, incluso ambos jugadores pudieron continuar el partido normalmente. Asimismo, las lesiones de Fernando y Martín Vázquez siguen su curso normal y para hoy como mucho mañana, ambos jugadores podrán, de nuevo, volver a los entrenamientos.

El resto de los jugadores, que han participado en estos últimos partidos de preparación, cada día que pasa van cogiendo mayor ritmo de juego y consideran que van por el buen camino. Así, Roberto cree, que aunque hay algunas cosas aún

Zubizarreta

que mejorar, el equipo se muestra cada vez más eficaz. "Cada día que pasa el equipo está mejor y aunque hemos estado jugando con equipos algo más flojos, la mentalidad nuestra empieza a pensar ya en la competición. Todos estamos convencidos de que vamos a seguir mejorando. Lo que más me ha gustado es que la defensa se muestra muy firme. No hemos dejado lagunas. Si aún falta algo por mejorar somos nosotros los primeros que queremos buscar soluciones. Creo que estamos cada vez mejor y esperamos que el día 13 estaremos en buenas condiciones".

Zubizarreta también era de la opinión de su compañero. "Hemos tenido buen ritmo y podíamos haber presionado más, ya que los contrarios no hacían gran cosa. En estos partidos se va viendo como el equipo cada vez más va mejorando y físicamente es más rápido. Aun así hay muchas cosas aún por mejorar, pero poco a poco cogeremos un mayor ritmo. Nos queda una semana para el primer partido, pero la base está puesta y a partir de ahí es de donde tenemos que partir".

Los entrenamientos continúan y el equipo español tiene muchas esperanzas en poder llegar al primer partido contra Uruguay en perfectas condiciones físicas. Para hoy está previsto un nuevo entrenamiento a puerta abierta en el que no se incidirá mucho en el trabajo, ya que tan solo se efectuarán pequeños ejercicios de recuperación, después de los partidos disputados.

Con respecto a las condiciones climatológicas que están registrando en esta región del Friuli, con constantes lluvias, el seleccionador español está tranquilo. Hasta ahora han jugado en campos muy duros, pero España está acostumbrada a jugar más en campos mojados que, por ejemplo, los uruguayos. Suárez sabe que si la lluvia continúa a quien va a perjudicar más va a ser a ellos, con lo que a España, esta situación la podría beneficiar.

**Comienza la fiesta**

Hoy es el día en que comenzará oficialmente el Campeonato del Mundo. El partido inaugural, en Milán, entre Argentina y Camerún, será el primero de la fase de clasificación de este Mundial. Empieza la cuenta atrás para las veinticuatro selecciones participantes en Italia-90, de las que tan solo una se proclamará campeona el próximo 8 de julio. Los internacionales españoles tendrán aún una semana más para prepararse, antes de que tengan que enfrentarse a Uruguay en su primer partido. Sin embargo, tanto el equipo, como los técnicos, no se perderán este partido inaugural y todos, a través de las imágenes que ofrezca la RAI, podrán observar el inmenso espectáculo que se ha preparado para iniciar la competición.

## Los coreanos aspiran a clasificarse para la segunda ronda

# Lee Hoe-Taik: «España llegará a las semifinales»

**Italia. (Imagen Press/France Press).**

El entrenador de Corea del Sur, Lee Hoe-Taik, ha declarado que aspira a obtener una victoria y dos empates en la primera ronda del Mundial que empieza, en la que se medirá a Bélgica, España y Uruguay, pocas horas después de llegar a Italia. Los coranos no parecen tenerle miedo ni siquiera la diferencia horaria. Hicieron escala en Francfort y en Milán antes de poder descansar junto al lago de Garda.

El seleccionador coreano consideró "muy fuertes" a Bélgica y sobre todo a España, que según él llegará por lo menos a semifinales del Mundial.

Sin embargo, indicó, vamos a hacer lo que podamos teniendo en cuenta que el balón es redondo para todos...".

Aunque no lo precisó en sus declaraciones, el seleccionador de Corea cuenta con arrancar la victoria a Uruguay, y los dos empates a España y Bélgica.

Por otra parte, los coreanos se quejaron a su llegada, del terreno de juego que les han asignado para los entrenamientos y de que las camas les resultan excesivamente pequeñas. El problema es que, salvo dos componentes, los seleccionados tienen un promedio de 1,80 centímetros, y el portero llega a 1,90.

El entrenador coreano se negó a hablar sobre las posibilidades de calificación de su equipo para octavos de final, pero a la vista de los resultados que espera obtener en la primera ronda, es casi seguro que aspira a figurar entre los cuatro mejores terceros, que pasarán también a la segunda ronda.

En el equipo surcoreano figuran ocho jugadores que participaron en el Mundial de México; una garantía a tenor del buen papel que entonces realizaron.

Contrariamente al técnico uruguayo Oscar Tabárez, que ya comunicó la composición del equipo que jugará contra España el 13 de junio en Udine, el entrenador coreano, Lee Hoe-Taik, prefiere mantener el más absoluto silencio. "después de la victoria contra Borussia Dortmund, la semana pasada, ya tengo en la cabeza el equipo que jugará contra Bélgica –declaró Hoe-Taik– pero prefiero por ahora no comunicarlo".

Otro de los equipos de este mismo grupo, Bélgica, ha anunciado su llegada para mañana sábado, una vez que se haya inaugurado el Mundial.

**Holanda llegó a Italia**

La selección de fútbol de Holanda llegó ayer a Palermo, a la isla de Sicilia, donde disputará el próximo martes contra Egipto su primer partido del Mundial.

En el aeropuerto de Punta Raisi; los holandeses fueron recibidos por un puñado de seguidores arropados por varios centenares de sicilianos que aplaudieron rabiosamente a Gullit, Van Basten y Rijkaard.

La policía reforzó las medidas sobrevolando durante todo el recorrido el autocar que trasladó a la selección hasta Termini, a unos 50 km. de Palermo, donde los holandeses se entrenaron por primera vez, con plena normalidad.

**Shilton, dudoso en la alineación frente a Irlanda.**

Como consecuencia de un choque en un partido de preparación, el portero inglés Peter Shilton –de 41 años– no ha participado con sus compañeros en el entrenamiento del pasado miércoles. Según han declarado los doctores, su alineación es insegura en el partido que Inglaterra disputará contra Irlanda el lunes en Cagliari.

Los ingleses, en el mismo enfrentamiento, apabullaron a un combinado de Cerdeña por 10-2.

Pero el precio de ese triunfo podría resultar demasiado alto, si finalmente se confirma la baja de su experimentado guardameta, pieza clave en la selección y para su entrenador.

**Preocupación por la rodilla de Cayasso.**

Una pequeña hinchazón de la rodilla de Juan Cayasso parece ser la culpable de la preocupación que ha acaparado en los últimos días a la selección de Costa Rica. Ayer, en espera de la evolución de la rodilla de Cayasso, se dedicó la jornada a una sesión teórica, después del triunfo, el martes, por 4-0 al equipo local Mondovi.

Durante la sesión, el equipo centroamericano analizó un vídeo del partido que Escocia, primer adversario de Costa Rica, perdió ante Yugoslavia. El entrenador, Bora Milutinovic, comentó las principales jugadas de los escoceses ante Yugoslavia y advirtió sobre el movimiento de algunos de sus jugadores. El lunes, Costa Rica se enfrentará a Escocia, en su primer compromiso mundialista.

Milutinovic no ocultó su satisfacción por las mejoras que manifestó su equipo en su encuentro contra el Mondovi, aunque aún no ha podido poner a dura prueba a los elementos que considera fundamentales, como Chavarria y Marchena, que no se han recuperado de sus lesiones, sin importancia.

Chavarria se ha destacado principal organizador del juego en el centro del campo y Marchena, otro centrocampista, fue considerado el mejor jugador de Costa Rica al término de la clasificación para Italia.

M.C.D.2022

# ITALIA-90: MUNDIALES DE FUTBOL

Anecdotario del Mundial

## El Barcelona interesado en el entrenador de Brasil

Estadio olimpico de Roma

**Italia (Imagen Press/France Press).**-El entrenador de la selección brasileña de fútbol, Sebastián Lazaroni, ha recibido una oferta del Fútbol Club Barcelona, una vez que el técnico de la selección carioca ya había dado su aprobación a la contratación al club italiano de la Fiorentina.

Sin embargo no se descarta que el seleccionador brasileño finalmente cambie de idea, ya que el club italiano está atravesando circunstancias internas que afectan a su futuro más cercano.

El selecionador brasileño, en otro orden de cosas, busca en la medida de lo posible la paz para con sus seleccionados. La última ha sido que Lazaroni quiso deshacerse de la vigilancia a que tienen sometida los periodistas a su selección. Por esa razón, lejos de ojos indiscretos, decidió en el último momento entrenar en el Hasta Hotel de Valle Benedetta, dejando en cuadro a todos los periodistas que esperaban el entrenamiento en el terreno adyacente a la residencia habitual de Asti.

Por otro lado, dos equipos italianos, Fiorentina y Roma, hicieron ofertas al defensa central del Brasil, Aldair Santos.

El jugador, por su parte, había recibido contraoferta de su actual equipo, el Benfica de Lisboa, para que prolongase su contrato hasta el 93, pero parece que al brasileño le tientan los equipos alpinos y en particular el equipo de la capital italiana.

### EL MUNDIAL EN LA AGENDA DE LOS PRESIDENTES

En las mismas puertas de la inauguración del mundial de Italia la actividad no sólo se presentaba frenética para los distintos combinados nacionales.

A la actividad propia deportiva, previa al inicio de tan gran acontecimiento, se ha sumado, en el transcurso de la semana, la actividad de muchas otras autoridades, incluso ajenas al mundo del fútbol.

En el país anfitrión, contrariamente a su habitual seriedad, el Jefe del Gobierno italiano Giulio Andreotti dio rienda suelta ayer a sus sentimientos futbolísticos. El mandatario italiano deseó a los jugadores de la selección su presencia nuevamente el 9 de julio, en la final de la Copa del Mundo y agregó con un tono más humilde, "bueno, en realidad lo importante es que hagan un buen papel".

Andreotti recibió al equipo en la Villa Madama de Roma, un palacio del siglo XVIII que el Gobierno reserva para ceremonias oficiales. La tradición de esa recepción al parecer se inició en 1982 y, según los expertos, le trajo buena suerte a los italianos que se proclamaron campeones en España.

Durante la recepción el primer ministro italiano mostró una gran faceta humana. Contó como una vez, en Buenos Aires, le rodearon amenazadoramente los seguidores del River Plate, pues querían que les devolviera a Sívori, jugador argentino que se enroló en las filas de la Juventus de Turín. Añadió, posteriormente que en una entrevista con un ministro inglés, éste le había advertido de las posibles acciones de revolucionarios palestinos con motivo del Mundial, a lo que el primer ministro Andreotti cortésmente respondió: "Ustedes controlen a los ingleses, que en los palestinos pensamos nosotros".

Otro Presidente en activo estos días es el brasileño, Fernando Collor de Mello, que viajó en la noche del martes a Italia para asistir hoy en Milán a la ceremonia inaugural del campeonato mundial de fútbol de Italia.

Collor de Mello también asistirá al partido de estreno de la selección brasileña contra Suecia, el domingo 10 en Turín.

Collor de Mello viajó en avión de línea regular, acompañado de su esposa Rosane, de los hijos Arnon Alfonso y Joaquim Pedro, más una comitiva de 14 personas.

También estará presente esta tarde en la ceremonia inaugural, tras haber aceptado la invitación del Gobierno italiano, el Presidente de Camerún, Paul Biya. De esta forma, el Presidente camerunés asistirá al partido inaugural del Mundial, que su país disputará contra Argentina.

Además de la actividad propiamente protocolaria el Presidente Paul Biya aprovechará el viaje para entrevistarse con las autoridades políticas y con medios empresariales italianos.

### LA HOMOLOGACION DEL ESTADIO OLIMPICO DE ROMA, PUESTA EN DUDA

Cuando faltan escasas horas para que se inaugure el campeonato mundial de fútbol, la homologación del estadio Olímpico de Roma, que autoriza la utilización del recinto, ha sido denunciada formalmente ante la justicia. El estadio Olímpico deberá albergar un total de seis encuentros, tanto en la primera fase como la mismísima final, dentro del plazo improrrogable de 31 días.

En tanto, varias asociaciones de defensa de los derechos civiles denunciaron la homologación provisional del estadio, concedida con carácter transitorio por el Ministerio italiano del Interior.

Las asociaciones denunciantes argumentan que existe una importante contradicción entre un informe de la comisión técnica, que descubrió varias insuficiencias en materia de seguridad, y la decisión ministerial, que dio su aprobación para la utilización del estadio durante el desarrollo del Mundial.

Tras una inspección meticulosa, la comisión técnica había vetado la homologación.

Entre las carencias observadas figuraba la insuficiente altura de los túneles de entrada, que imposibilita el acceso a los vehículos de bomberos equipados con escaleras plegables.

Un colaborador del ministro aseguró que en breve plazo de tiempo van a adoptarse medidas para poner el estadio en regla con las normas de seguridad requeridas.

### COMIENZAN LOS INCIDENTES CON LOS "HOOLIGANS"

No han empezado los mundiales de fútbol y los protagonistas ya son, antes de que ruede el balón, los tristemente conocidos hinchas ingleses, los "hooligans". De momento, el protagonista es un hincha británico que se enfrentó en una pelea con un policía municipal. El detenido, de momento, deberá comparecer ante un tribunal de justicia. La noticia tiene mayor trascendencia si se tiene en cuenta cómo el seguidor inglés, que se encontraba en la ciudad de Cagliari, consiguió atravesar el estricto sistema de seguridad establecido para impedir, precisamente, que los energúmenos de este tipo pudieran entrar en la isla de Cerdeña.

Es el mismo sistema que, horas antes, había demostrado su eficacia en el pequeño aeropuerto privado de Olbie, en el norte de la isla, que suele ser utilizado por los personajes del jet-set que acuden a los complejos turísticos de la Costa Esmeralda.

Apenas aterrizaron en Olbie, a bordo de un vuelo chárter, los 30 presuntos alborotadores, faltos entre otras cosas de documentación personal, fueron devueltos a su país de origen.

Por otra parte, carabineros italianos establecieron un discreto cerco alrededor de 130 aficionados ingleses que después de desembarcar en el aeropuerto de Cagliari fueron conducidos a un hotel de una estación veraniega, que sólo podrán abandonar para asistir al partido del lunes 11 en el estadio Sant'Elia, que enfrentará a Inglaterra e Irlanda.

## Los «suplentes» frente a un flojo Venecia

Pardeza, Baquero y Salinas, con olfato de gol

Pardeza

**Sevigliano (Italia), (EFE).**-Los teóricos suplentes de la selección española disputaron ayer su último ensayo antes del comienzo del Mundial de Fútbol Italia'90 con un encuentro de trámite en el que los delanteros con su olfato goleador demostraron a Luis Súarez que no han venido de vacaciones.

El seleccionador español alineó a Ablanedo; Quique Flores, Alcorta, Górriz, Fernando Hierro, Baquero, Pardeza y Julio Salinas, además de tres jugadores locales, Danielutti, Constantini y Pascuallini, que completaron el once ya que Martín Vázquez y Fernando sufren pequeñas molestias y no pudieron actuar.

Los goles fueron conseguidos por Pardeza, en dos ocasiones (m. 23 y 64), el segundo de penalty; Baquero (m. 54), y Julio Salinas (m. 85).

El partido careció de tensión deportiva debido a la endeblez del contrario, que era un equipo de Tercera División. Suárez situó de nuevo a Fernando Hierro como centrocampista y probó en la delantera a Miguel Pardeza junto a Julio Salinas y el apoyo de Baquero en la media punta.

El seleccionador comentó después del encuentro que no tuvo el ritmo que él esperaba, "ya que el Venecia es bastante peor de lo que se pensaba y cuando el rival no achucha es lógico que el rendimiento de los jugadores baje".

Suárez anunció que éste ha sido el último partido de preparación antes del debut mundialista frente a Uruguay, el próximo 13 de junio en Udine.

M.C.D.2022

# Schuster ya no es jugador del Real Madrid

## Los motivos de la rescisión del contrato -dijo Mendoza- son puramente técnicos

**Madrid (EFE).**-El jugador alemán federal Bernd Schuster y el presidente del Real Madrid, Ramón Mendoza, han llegado a un acuerdo por el cual rescinden el contrato que unía a jugador y entidad desde ayer.

Schuster

MENDOZA ASEGURA QUE ES POR RAZONES TECNICAS

**Madrid (EFE).**-El presidente del Real Madrid, Ramón Mendoza, que ayer anunció oficialmente la rescisión del contrato de Bernd Schuster con el club, declaró que el acuerdo fue amistoso y que en contra de lo que muchos piensan, su marcha es únicamente por razones técnicas y no por su comportamiento, "que siempre fue correcto".

El presidente del Real Madrid dijo que el único incidente que tuvo con Schuster en los 2 años que ha pertenecido al club fue el ocurrido recientemente, cuando el jugador se negó a viajar con el Real Madrid a la gira que este equipo realizó por México y Estados Unidos.

Ramón Mendoza aclaró que no tenía quejas del comportamiento de Schuster ni en el plano humano ni en el deportivo, e insistió que el motivo por el cual el Madrid no cuenta ya con el jugador es estrictamente técnico.

El máximo dirigente del Real Madrid dijo que el momento en el que se gestó la marcha de Schuster fue la misma tarde en la que regresó el equipo de México. Mendoza afirmó que mantuvo una larga reunión con el técnico del Real Madrid, John Toshack, y que éste le comentó que en sus planes para la próxima temporada ya no contaba con el jugador alemán.

El balance de los 2 años que ha militado Schuster en el Real Madrid fue calificado por Mendoza como "positivo", aunque aclaró que "esto no quiere decir que haya sido excepcional".

Respecto a la cuantía económica por la cual el jugador ha aceptado la rescisión de su contrato, Mendoza se limitó a decir que "ha sido un acuerdo satisfactorio para ambas partes", y en ningún momento quiso hacer referencia a aspectos económicos.

En cuanto a los probables fichajes con vistas a la próxima temporada, el presidente madridista manifestó que por el momento la plantilla está cubierta, y señaló que las únicas incorporaciones son las de Maqueda, Aragón, Villarroya y Hagi, aunque, según manifestó, los jugadores López Martín y Aguilá van a realizar la pretemporada con el primer equipo.

Mendoza comentó que las primeras palabras de Schuster en la reunión fueron que "deseaba cumplir el contrato que tenía con el club", pero a continuación que "el acuerdo fue aceptado por ambos y las dos partes quedamos satisfechas".

El presidente del Real Madrid señaló que el jugador no le mencionó nada acerca de qué equipos están interesados en sus servicios para la próxima temporada, ya que según dijo Mendoza: "se trata de una persona muy reservada".

"No me importa al equipo que pueda ir Schuster", manifestó Mendoza. "El puede hacer con su carta de libertad lo que quiera; somos demasiado éticos como para prohibirle que fiche por éste o aquél club", puntualizó.

Ramón Mendoza confirmó finalmente que ha sido invitado a la boda del centrocampista rumano Gheorghe Hagi, que recientemente fichó por el club, que se celebrará el próximo día 15.

BUSTINGORRI LLEGO A UN ACUERDO CON EL OSASUNA

**Pamplona (EFE).**-El ex-jugador del Atlético de Madrid Eugenio Bustingorri llegó a un acuerdo con el Osasuna para las 3 próximas temporadas, según manifestó a EFE Fermín Ezcurra, presidente del club navarro.

Bustingorri, que recibió la carta de libertad del Atlético de Madrid después de una temporada en la que ha sido muy cuestionado en este equipo, volverá de esta forma al club en el que se ha formado como futbolista desde la categoría de infantiles.

UNA VEZ MAS, FORD LE DA MAS

USTED ELIGE

Hasta 200.000 pts. CON O SIN COCHE USADO

ó

AIRE ACONDICIONADO LIBRE DE COSTE

Este mes, al comprar su ESCORT u ORION (según versiones) puede elegir entre dos magníficas opciones:
Hasta 200.000 pts. de ahorro, con o sin entrega de su coche usado, o bien, Aire Acondicionado libre de coste.
Oferta válida para unidades en stock y no acumulable a otras ofertas.

Desde 1.240.000* pts.
(Precio máximo recomendado incluido I.V.A. y transporte)

* ESCORT CL 1.3, una vez aplicada la bonificación.

OFERTA VALIDA PARA ESCORT U ORION

Ford

PALENCIA
AUTOPALSA
Ctra. de Valladolid, Km. 4,500

M.C.D.2022

Roland Garros

# Emilio Sánchez Vicario y Sergio Casal, en la final de dobles

## Steffi Graf y Mónica Seles disputarán el título femenino

PARIS, EFE.

La alemana federal Steffi Graf disputará el sábado su cuarta final consecutiva del torneo de tenis de Roland Garros, contra la yugoslava Mónica Seles, 17 días después de que la número uno del mundo perdiese ante este misma rival en Berlín, mientras que Sergio Casal y Emilio Sánchez lograron clasificarse para la final de dobles.

En semifinales, Graf (RFA, 1) derrotó a Jana Novotna (CHE, 11) por 6-1 y 6-2, en 1 hora y 3 minutos, mientras que Seles (YUG, 11) venció a Jennifer Capriati (USA) por 6-2 y 6-2 en 1 hora y 2 minutos. Casal y Sánchez derrotaron a los holandeses Mark Koevermans y Paul Haarhuis por 7-6 (7-5) y 6-4.

Esta será la tercera intervención de la pareja española en una final de un Grand Slam de dobles. Emilio y Sergio fueron subcampeones en Wimbledon (1987) ante los estadounidenses

Steffi Graf

Flach y Seguso, y campeones del Open USA (1988) por incomparecencia de Rick Leach (USA) por enfermedad, cuando este hacía pareja con Jim Pugh. En la final del sábado se enfrentarán al yugoslavo Goran Ivanisevic y al checoslovaco Petr Korda.

En mixtos, Arancha Sánchez Vicario y el mexicano Jorge Lozano derrotaron a Mary Pierce-Craig Campbell (FRA-AFS) por 6-1 y 6-1 en cuartos de final, y se enfrentarán en semifinales a Natalia Mevdedeva-Kelly Jones (URS-USA, 10). Pili Pérez, la única representante española que quedaba en el torneo junior, cayó en cuartos de final ante Magdalena Maleeva (BUL, 5) por 6-0 y 6-3.

Steffi Graf jugó el mejor partido del torneo ante la checoslovaca Jana Novotna, la verdugo de Gabriela Sabatini, que ha dejado definitivamente a su entrenador, el español Angel Giménez, y confirmó su paso a la final con gran autoridad. La alemana buscará el domingo su nuevo título del Grand Slam.

La superioridad de Steffi fue absoluta en la primera manga, en la que Novotna apenas pudo controlar las evoluciones de la germana. Steffi mandó con su servicio, dominó con la volea y "jugó" con la checa en los intercambios desde el fondo para pillarla en varias ocasiones al contrapié.

# Leanizbarrutia sigue de líder en la Vuelta a Cantabria

## Antequera ganó ayer, tras 120 kilómetros en solitario

Elvira Atenas

Enviada especial

Santoña (Santander), EFE.– El corredor valenciano Francisco Antequera, del BH, se anotó su segunda victoria de etapa en su sexto año como profesional, tras imponerse en la segunda etapa de la Vuelta Ciclista a Cantabria disputada entre Comillas y Santoña de 138 kilómetros.

Antequera, campeón de España de aficionados en 1983 y vencedor de la Vuelta a Burgos del pasado año, invirtió un tiempo total de 3 horas, 34 minutos y 11 segundos, a una media de 38,854 kilómetros a la hora, en una jornada que se presumía tranquila pero que acabó en una larga escapada del pupilo de Javier Mínguez.

Su aventura no inmutó en ningún momento al líder, Alberto Leanizbarrutia ni al resto de sus compañeros del Teka, ya que Antequera estaba situado en esos momentos a 12:15 del primer hombre de la general.

La etapa se inició con la subida al Alto de la Hayuela, uno de los cuatro puertos de tecera categoría que estaban situados a lo largo del recorrido y que sirvió para provocar el primer corte en pelotón de 78 corredores.

Andoni Balboa (Tulip), Francisco Antequera (BH), Hanegraff (TVM) y Peter Hilse (Teka) lograrían una ventaja máxima de 32 segundos tras el paso por la Hayuela, pero sería en el puerto de San Cipriano donde serían reintegrados al pelotón, a excepción de Antequera que puso tierra por medio en el descenso y llegó a marcar una primera referencia de 2 minutos y 28 segundos en el kilómetro 40.

Los hombres del Banesto y Teka controlaron en todo momento la cabeza del gran paquete, pero sin claras intenciones de dar caza a Antequera, considerado por otra parte como uno de los mejores gregarios del pelotón español.

Sería en el kilómetro 95, tras el paso por la localidad de Gama, cuando alcanzaría la máxima ventaja con 8 minutos y 15 segundos sobre la cabeza de un pelotón que proseguía su tranquila marcha y en el que Leanizbarrutia y Rondón figuraban siempre en los primeros puestos.

En definitiva, victoria con casi cuatro minutos de ventaja sobre un pequeño grupo de hombres, entre los que se encontraban los primeros de la general, para Francisco Antequera.

CLASIFICACIONES

–Etapa

1. Francisco Antequera (BH), 3 h. 34:11 a 38,854 km/h.
2. J. Enrique Carrera (Banesto), a 3:40.
3. Malcolm Elliot (GB/Teka), m. t.

–GENERAL

1. Alberto Leanizbarrutia (Teka), 8 h. 06:44.
2. Malcolm Elliot (GB/Teka), a 6
3. Nico Emonds (BEL/Teka), a 9
4. R. Gorospe (Banesto), a 10
5. Peter Hilse (RFA/Teka), a 13
6. Mariano Alonso (Banesto), a 13
7. Víctor Gonzalo (Banesto), a 14
8. J. Andrés Ripoll (Tulip), a 15
9. J. Luis Santamaría (Banesto), a 16
10. Carlos Galarreta (Lotus), a 18

# Carlos Sainz, pleno de satisfacción

ATENAS, EFE.

El español Carlos Sáinz, flamante vencedor de la 37 edición del Rally Acrópolis recoge hoy al pie del Partenón ateniense el trofeo correspondiente a su triunfo "pleno de satisfacción por ver cumplido el trabajo de muchos años".

Sáinz comentó, pasada ya la emoción de los primeros momentos por haber ganado, junto con su copiloto Luis Moya, su primera prueba en un Campeonato Mundial de Rallyes, que además lidera ahora, manifestó su esperanza en que, a partir del Acrópolis, "cambien las cosas", en alusión a la "mala suerte" que le ha perseguido en otras carreras del Mundial.

Sáinz confirmó que participará, a finales de este mes, en el Rally de Nueva Zelanda.

PATRONATO MUNICIPAL DE DEPORTES
Ayuntamiento de Palencia

ESTE VERANO APRENDE Y PERFECCIONA TU NATACION

CURSOS PARA NIÑOS Y ADULTOS, DURANTE JULIO Y AGOSTO EN LA PISCINA CLIMATIZADA.

ORGANIZA:
PATRONATO MUNICIPAL DE DEPORTES
AYUNTAMIENTO DE PALENCIA

COLABORA:
CONSEJERIA DE CULTURA Y BIENESTAR SOCIAL DE LA JUNTA DE CASTILLA Y LEON.

Junta de Castilla y León
Consejería de Cultura y Bienestar Social
Dirección General de Deportes y Juventud

Tus mejores vacaciones
CAMPAÑA DE VERANO 1990

CONVOCA LAS SIGUIENTES PLAZAS:

**17 Monitores**
3 País Valenciano - 18 días
4 Cantabria - 18 días
1 Galicia - 18 días
1 Principado Asturias - 18 días
1 Navarredonda de Gredos - 18 días
7 Le Chateau de la Vallette (Francia) - 18 días

**3 Animadores Culturales**
1 País Valenciano - 18 días
1 Cantabria - 18 días
1 Le Chateau de la Vallette - 25 días

**3 Titulados Superiores**
1 Navarredonda de Gredos
1 París-Bruselas-Amsterdam - 18 días
1 Austria-Hungría-Checoslovaquia - 18 días

**1 Licenciado Medicina**
Le Chateau de la Vallette - 25 días

**REQUISITOS:**
- Estar inscrito en el INEM antes del día 6 del presente mes.
- Poseer la titulación exigida para la categoría a la que se pretende acceder (Monitores y Animadores deberán estar en posesión del título de Monitor de tiempo libre o Coordinadores de Campamentos y Albergues expedidos por Escuela legalmente reconocida).

**PLAZO DE PRESENTACION DE SOLICITUDES:**
Presentación de solicitudes y documentación entre el período comprendido entre el 11 y el 15 de junio (ambos inclusive). Ver servicio de información.

**DOCUMENTACION:**
Será imprescindible adjuntar con la solicitud la siguiente documentación:
Fotocopia del D.N.I. - Fotocopia de la tarjeta de demandante o mejora de empleo - Fotocopia compulsada de los títulos exigidos - Curriculum y justificantes de los títulos y méritos que se aleguen - Programación para la actividad solicitada.

**TIPO DE CONTRATO**
Al amparo del Art. 2 del R.D. 2104/84 Obra o Servicio Determinado.

**Servicios de Información:**
- DIRECCION GENERAL DE DEPORTES Y JUVENTUD. Servicio de Juventud. Monasterio de Ntra. Sra. de Prado. Avda. Salamanca s/n. Valladolid.
- Delegaciones Territoriales de la Junta de Castilla y León, Servicios Territoriales de Cultura. Secciones de Juventud.

AVILA: Fuente el Sol, 4.
BURGOS: Plaza de San Juan s/n.
LEON: Sierra Pambley, 4.
PALENCIA: Onésimo Redondo, 8.
SALAMANCA: José Jáuregui, 16.
SEGOVIA: Daoiz, 10.
SORIA: Campo, 5.
VALLADOLID: San Lorenzo, 5.
ZAMORA: Requejo, 4.

M.C.D.2022

## Alonso, Félix y Pedro-Alberto, primeros «convocados»

# EL C.F. PALENCIA COMENZARA A NEGOCIAR CON LOS JUGADORES EL LUNES

*El burgalés Edu.-* **El martes, Asamblea de Socios en Cajasalamanca.-** *La Junta Directiva, en cuadro.-* **Ultimo entrenamiento... y cenas.**

**Julio Antolín no se irá solo**

**Carlos M. SANTOYO**

Continúan llegando telegramas y cartas de felicitación al domicilio social del C.F. Palencia tras lograr el ascenso a la 2ª División Nacional B del fútbol español. ¿Los últimos? Apunten: Numancia, Paredes, Benidorm, Vicente Orden Vígara (director general de deportes de la Junta de Castilla y León), Federación Territorial de Fútbol (en nombre del presidente nacional, Angel María Villar), Lalín y La Bañeza.

### RENOVACIONES Y FICHAJES

El próximo lunes han sido citados en la sede de la C/Menéndez Pelayo Javier Alonso, Félix y Pedro-Alberto. Los dos primeros, en la lista de preferencias del técnico Mariano García y el tercero al objeto de "aclarar" su situación al rumorearse el interés mostrado por clubs de superior categoría y recordar los mandamases morados que está retenido...aunque un cambio de residencia solucionaría su problema en caso de ansiar asimismi el cambio de aires.

**Interesa el burgalés Edu**

Lo cierto es que Pedro-Alberto, después de su magnífica campaña 89-90, se ha convertido en uno de los hombres más importantes y con mayor proyección de la plantilla al que se pretende amarrar cuanto antes.

A partir del martes el resto de jugadores que figuran entre los 12 inicialmente elegidos por el míster también se reunirán con la Junta Directiva de tres en tres para ultimar detalles. Y es que resulta imprescindible confeccionar cuanto antes el equipo para que todos, desde dirigentes a técnico pasando por los propios futbolistas, puedan disfrutar unas tranquilas vacaciones a la espera de ese inicio de pretemporada marcado para el 23 de julio.

En cuanto a otros fichajes "foráneos", Mariano García ha mostrado especial interés en el burgalés Edu (21 años). Un jugador que ya entrara en los planes de la entidad morada en años anteriores y que el pasado campeonato militó en calidad de cedido en el Marbella. Ahora, con el ascenso de los de El Plantío a 1ª División, el club no cuenta con sus servicios. Y el míster palentino "sueña" con la posibilidad de su contratación para que se desplace diariamente desde la Ciudad del Cid con Molinero. Aunque tampoco haga ascos al portero del Lermeño, Medina, o a otro burgalés llamado Pacheta.

Amavisca y Cela, del Valladolid Promesas, entran asimismo en sus planes...pero lo de las cesiones blanquivioletas es otro cantar pues realizarán la pretemporada con el equipo "grande" y en consecuencia no se sabrá con certeza hasta finales de agosto si los del "Nuevo Zorrilla" cuentan con ellos para la plantilla de 1ª División.

### LA DIRECTIVA, EN CUADRO

En nuestra edición anterior comentábamos que el vicepresidente, Julio Antolín, piensa abandonar la Junta Directiva de inmediato. Pues bien, ahora se rumorea que seguirán su camino los responsables de las secciones inferiores, Antonio Fernández y Antonio Herrero. Estos por motivos diferentes: no están de acuerdo con el fichaje "casi hecho" de José Luis Gutiérrez Castellanos como supervisor de los equipos filiales al no haberles consultado con tiempo suficiente esa posibilidad cuando ellos son los encargados de las mismas. Y no les falta razón.

**Antonio Fernández**

Lo cierto es que se está cumpliendo a rajatabla lo que anunciábamos hace días en estas páginas: Guti todavía no ha aterrizado en el club y ya lo ha desestabilizado. Estará satisfecho.

### ASAMBLEA DE SOCIOS

La Asamblea General de Socios se celebrará, definitivamente, el martes día 12 de junio, a las 20,30 horas, en el salón de actos de Cajasalamanca.

En ella se presentará el estado de cuentas de la entidad, que ha terminado con superavit el ejercicio 89-90, así como el presupuesto para la campaña venidera: unos 40 millones de pesetas. También se someterá a aprobación la sustancial subida de los precios de los carnets de socios y se dará a conocer oficialmente el objetivo deportivo marcado para el campeonato 90-91 en 2ª B que no es otro que la permanencia.

Hablando de dinero: el club está a la espera de recibir los tres millones de pesetas de subvención de la Diputación Provincial. Uno de ellos se utilizará para pagar a técnico y jugadores los premios que figuraban en sus contratos si se ascendía a 2ª B. Otro millón se lo repartirán en concepto de primas los restantes integrantes de la plantilla que no contaban con esa cláusula especial. ¿El tercero? Para las arcas del club.

### ULTIMO ENTRENAMIENTO

Esta tarde, el C.F. Palencia efectuará su último entrenamiento de la temporada. A su término, plantilla, técnico, directivos y medios de comunicación se desplazarán a la localidad de Población de Campos para dar buena cuenta de una cena ofrecida por un particular en una bodega.

Mañana jueves, en Tariego, nueva cena. Esta vez sólo para jugadores, acompañados de novias o esposas, que se pagará con esas 200.000 pesetas de prima recibidas inicialmente por el ascenso.

## Fase de ascenso a 1.ª División de Baloncesto

# El Cajapalencia parte esta noche hacia Cartagena

**C. M. S.**

La expedición del Cajapalencia, equipo que participará del 10 al 17 de junio en la fase de ascenso a 1ª División Nacional de Baloncesto, parte esta noche hacia Cartagena. Se alojará en el Hotel Doblemar, en la Manga del Mar Menor.

Al frente, como directivo-encargado de la misma, figura su portavoz Carlos Mellado, aunque posteriormente se incorporará el vicepresidente Pedro Pastor y es muy probable que el máximo mandatario Miguel Díez González.

El técnico, Paco García Alvarez, cuenta con sus doce hombres habituales: Carlos Mendiguchía Ruiz, Juan J. Pérez Sánchez "Cali", Víctor Hernández Iglesias, Angel Gómez López, Juan R. Hernández Rubio, David Pérez Rodríguez, Ignacio Mendiguchía Ruiz, Tomás Teja González, Agustín de Lózar Vicente, Antonio Velicia González, Porfirio Fisac de Diego y Chema Gutiérrez Díez. También viajan como ayudante y delegado de equipo respectivamente Rafael Pastor González y Miguel Brugera Carbo.

Como nuestros lectores conocen, en esta fase participarán 16 equipos distribuidos en cuatro grupos. El Cajapalencia forma parte del IV junto al Loyola de Bilbao, Azuqueca de Henares y Proexinca de Cartagena.

El primer partido lo jugará a las 18,30 horas del domingo frente al representante vasco; el segundo a la misma hora del lunes 11 ante el equipo de Guadalajara y el último el martes, también a las 18,30 horas, frente al anfitrión.

Si el Cajapalencia se clasificara en esta subfase previa entre los dos primeros, cosa que espera, seguiría en Cartagena entre los ocho mejores luchando por las cuatro plazas definitivas de ascenso. El resto de rivales son Tenerife Sur, Leyma Baskeimar de La Coruña, Ramsés Zaragoza, Calella, Palma Canaria Pto Cruz, Aguas de Cabreiroá de Verín, Basquet Santa Coloma, Optica Gandía, Cajazamora, Digsa Loja, Gasteiz Vitoria y C.A.B.A. Albacete.

**Plantilla del Cajapalencia**

La moral del cuadro morado es elevada...aunque no hayan sentado nada bien esos rumores que apuntan la posible desbandada de jugadores al C.B. Aguilar la próxima campaña. Y es que el anuncio del actual patrocinador, señalando que la temporada 90-91 no continuará con su apoyo, inquieta a la plantilla. Pero ese es otro cantar...

M.C.D.2022

# ACTUALIDAD DEL CICLISMO PALENTINO

## Aficionados: Muebles de Cocina Danisa, en tres frentes; Esmaltina-Amor Hercos, a Benavente; Zapatero, a Madrid.- *Juveniles: Danisa, a El Tiemblo.-* El equipo cadete de segundo año de Cajasalamanca, a Zamora.- *Los cadetes de primer año, a Medina del Campo.-* El Campeonato de España Femenino, con Carmen Soto, en Medina de Rioseco el día 23.- *XXV Vuelta Ciclista a Palencia.*

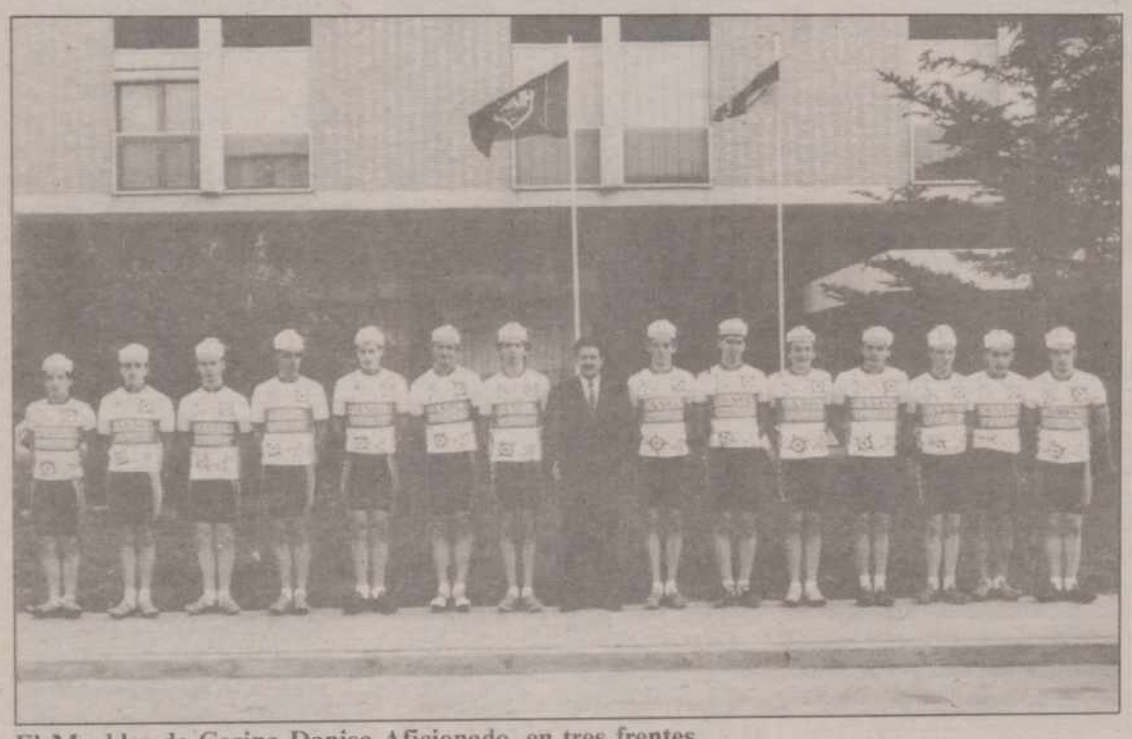

**El Muebles de Cocina Danisa Aficionado, en tres frentes**

**Carlos M. SANTOYO**

Los equipos ciclistas palentinos afrontarán de nuevo este fin de semana numerosas pruebas.

### AFICIONADOS: MUEBLES DE COCINA DANISA, EN TRES FRENTES

Para el Muebles de Cocina Danisa la actividad será intensísima.

Así, siete de sus corredores, Jesús Alonso, Alejandro Cajallero, Juan Carlos Santiago, Lorenzo Ablanedo, Lorenzo Iglesias, Valdueza y Chema Fernández participarán sábado y domingo en la denominada Vuelta a Mos, en la provincia de Pontevedra.

Los compañeros que no acuden a tierras gallegas estarán el domingo, en Benavente, en una nueva prueba puntuable para la challenge castellano-leonesa. Es el caso de Fernández Amez, Salvador Carreiro, Fernando Arribas, Gómez Ayuso y Jesús Carlos Gerbolés, éste último fichaje del cuadro que dirige David Nieto Aguado procedente del Cadalsa de Valladolid.

Los cinco últimos corredores citados, acompañados por Lorenzo Iglesias y Lorenzo Ablanedo, viajarán a renglón seguido a Badajoz ya que tomarán la salida en la Vuelta a Extremadura a celebrar del 12 al 17 de junio en la citada Comunidad Autónoma. Que no acudan algunos de los palentinos más destacados de la escuadra se debe a que se les quiere reservar para ese campeonato provincial que tendrá lugar el día 17.

### AFICONADOS: ESMALTINA-AMOR-HERCOS, A BENAVENTE

El Bicicletas Esmaltina-Amor-Hercos por su parte también acudirá el domingo a la carrera de Benavente.

Santiago Amor Diego, su director, pondrá en línea de salida a José Ignacio Moratinos, Ricardo Martín, Fernando Rodríguez, Jesús Diente, Jorge Alvarez, Josito de Santiago y Alberto García.

Javier Aguado y Lisardo Díez Lobo se encuentran estos días con el equipo de Santander, que dirige el veterano Fernando Expósito, en la Vuelta a Jaén.

### AFICIONADOS: JUAN MARTIN ZAPATERO

El ex-profesional palentino Juan Martín Zapatero, actualmente en el Wigarma Ingetubo de aficionados, disputará tres pruebas: el sábado, en Palazuelos de Eresma; el domingo, en Coslada; el lunes, en El Escorial. Acudirá con otros compañeros, pero sin su director Nieves ya que la mayor parte del equipo se encuentra disputando la Vuelta a Madrid.

Próximamente tiene previsto competir en la Vuelta a Navarra y recientemente lo hizo en los Tres Días de Guadalajara donde fue quinto en una de las etapas imponiéndose finalmente en la general Soren Petersen, también del Wigarma.

### LOS JUVENILES DE DANISA, A EL TIEMBLO

El equipo juvenil de Muebles de Cocina Danisa participará el domingo, en la localidad abulense de El Tiemblo, en una nueva prueba puntuable para la challenge de Castilla y León.

Su director, Luis Inclán, contará con Llorente, Inclán, Emiliano, Tomero, Vallejera, Ochoa, Teodoro Fernández, Morejón, Caballero y Julio García. Pendiente de la recuperación de Ismael de la Cruz y Antonio Dueñas que han reanudado sus entrenamientos.

### CADETES DE SEGUNDO AÑO: EL CAJASALAMANCA, A ZAMORA

Los cadetes de segundo año de Cajasalamanca correrán el domingo el XV Trofeo P.C. Zamorana en esta ciudad. Una prueba de 54 kilómetros en la que estarán Jorge Luis Maestro, Angel López Retuerto, Francisco Hernández, José María Díez Doce, Pedro García Merchán, Juan Ignacio Cetulio, José Antonio Martín y Roberto Heras.

### CADETES DE PRIMER AÑO: CAJASALAMANCA Y DANISA, A MEDINA

Los cadetes de primer año de Cajasalamanca y Muebles de Cocina Danisa participarán el domingo en el VII Trofeo Villa de las Ferias, de 43 kilómetros, en Medina del Campo.

Miguel Maestro desplazará a estos corredores: Iñigo Pérez Colinas, Félix Cuesta, Javier Herreros y Juan Carlos Maestro; David Nieto a Alberto López, José David Nieto, Carlos y Braulio Fernández.

### CARMEN SOTO, AL CAMPEONATO DE ESPAÑA FEMENINO...EL DIA 23

Finalmente, informar que el día 23 de junio se celebrará en Medina de Rioseco el XII Campeonato de España de Ciclismo Femenino con un recorrido de 83,3 kilómetros.

Además del absoluto, se disputará el correspondiente a cadetes y juveniles, estos con 62,9 km. En esta última competirán ochenta corredoras partiendo como favorita la catalana Esther Gervilla...aunque tratarán de ponérselo difícil la palentina Carmen Soto, que recientemente se alzara con el título regional en Almazán, así como sus compañeras de autonomía Teresa Bravo y Rosa Mª González.

### XXV VUELTA CICLISTA A PALENCIA DE AFICIONADOS-GRAN PREMIO DIPUTACION PROVINCIAL

La Unión Ciclista Palencia, con el celo y entusiasmo que caracteriza a sus integrantes, ultima detalles en torno a esa XXV Vuelta Ciclista a Palencia de Aficionados que tendrá lugar del 27 de agosto al 2 de septiembre.

Anoche nos acercábamos al "Mesón La Forja", nuevo domicilio social del Club, donde el Comité Organizador mantenía una de sus habituales reuniones con su presidente, Santiago Amor Diego, a la cabeza.

Las etapas para esas "Bodas de Plata" de la ronda provincial están totalmente definidas:

-Día 27 de agosto: contra-reloj individual en el Monte el Viejo.

-Día 28: Palencia-Palencia (por la comarca de El Cerrato)

-Día 29: Palencia-Saldaña

-Día 30: Saldaña-Barruelo-Brañosera-El Golobar

-Día 31: por la mañana, primer sector Barruelo-Cervera (contra-reloj por equipos); por la tarde, etapa en línea Cervera-Aguilar.

-Día 1 de septiembre: Aguilar-Velilla. Como siempre, la etapa reina. Y en la próxima edición más que nunca ya que se variará el recorrido . Así, partirá de Aguilar con dirección Cervera de Pisuerga para posteriormente coger la carretera de Potes. Puertos como Piedrasluengas (3ª), Picones (2ª) y San Glorio (1ª) endurecerán ostensiblemente una jornada sin duda decisiva.

-Día 2 de septiembre: Velilla-Palencia. Sin descartarse la solicitud al Ayuntamiento y Jefatura de Tráfico de un circuito urbano por el Paseo del Salón para que los miles de aficionados que se congregan año tras año en el Auditorio puedan disfrutar un poco más de la belleza de este deporte. No obstante, las posibilidades de conseguirlo son mínimas. Máxime si tenemos en cuenta que el año anterior a punto estuvo de desautorizarse la llegada a ese Paseo Isabel II.

El presupuesto de la Vuelta Ciclista a Palencia-90 será de 9.400.000 pesetas. Diputación Provincial, como siempre, se ha volcado con ella concediendo una subvención de 2.250.000 pesetas. El Ayuntamiento capitalino por contra "repite" limosna: 750.000 por tres jornadas de protagonismo, cuando las localidades final de etapa pagan por un solo día "casi" la mitad de esa cantidad.

La ronda provincial contará con 812 kilómetros y la participación de 14 equipos con siete corredores cada uno. Son fijos Leche Beyena (Bilbao), Muebles de Cocina Danisa, Esmaltina-Amor-Hercos, Julymar (Valladolid), Cadalsa (Valladolid), Cropusa (Burgos), Jamones Marcos (Bilbao), Pescanova (Vigo), La Brasileña (Vitoria), Seur (Madrid), Wigarma Ingetubo (Madrid) y Cortizo (Galicia). Para cubrir los dos puestos restantes figuran un club portugués, otro francés, Mafre (antiguo Caja Rural-Paternina) y Cajamadrid. Este prácticamente descartado debido a sus exigencias económicas un tanto desorbitadas.

Este año, la organización alojará los dos primeros días en el Hotel Europa Centro a todos los equipos. Las jornadas restantes entregará las dietas establecidas a cada uno de ellos para que se "busquen la vida" por lo que al hospedaje se refiere y así evitar los "líos" del pasado año cuando las comparaciones presididas por la envidia hacían acto de presencia a diario.

El director de la Vuelta Ciclista a Palencia de Aficionados-Gran Premio Diputación Provincial será Roberto Alonso, junto a Santiago Amor "alma" de la carrera.

**Roberto Alonso y Santiago Amor, «almas» de la XXV Vuelta a Palencia**

M.C.D.2022

## Se enteró de la noticia en la Redacción de nuestro periódico

# El palentino Luis Sierra, declarado transferible en el Gijón

- *«Resulta increíble: el pasado fin de semana me dijo el entrenador que entraba en sus planes»*
- *«Todavía tengo firmados dos años de contrato con el Spórting»*

FOTO LUIS

**Luis Sierra se enteró de su situación en nuestra Redacción leyendo «El Comercio» de Gijón**

Carlos M. SANTOYO

Cuando el pasado miércoles concertábamos una entrevista para el jueves con el palentino Luis Sierra Mediavilla desconocíamos su situación en el Spórting de Gijón. Se trataba simplemente de analizar su tercera temporada en el cuadro astur comentando de paso ese ascenso de su ex-equipo a la 2ª B del fútbol español.

Ayer sin embargo, poco antes de recibir su visita, ojeábamos el periódico "El Comercio" de Gijón donde se recogía que el profesional de Alba de los Cardaños figuraba en la lista de transferibles hecha pública por la entidad. Lógicamente, fue lo primero que le dijimos cuando a la una del mediodía se presentaba en nuestra Redacción convencidos de que ya conocería la noticia, pero nada más lejos de la realidad. Y es que al bueno de Luis nadie se lo ha comunicado oficialmente, lo que le ha sentado muy mal pues no resulta lógico que tenga que enterarse de esta manera. Máxime cuando el pasado fin de semana conversaba con técnico y dirigentes del club de "El Molinón" que le confirmaban el interés en seguir contando con sus servicios al entrar en los planes del míster García Cuervo.

El planteamiento de nuestra charla, lógicamente, variaría...

### SORPRESA

**-¿Sorprendido?**

-Totalmente. El pasado fin de semana estuve en Gijón ya que asistí a la boda de mi compañero Eraña. Aproveché la circunstancia para conversar con el entrenador y éste me aseguró que contaba conmigo para la próxima campaña. Incluso el directivo encargado de los temas de fichajes, renovaciones etc señaló a continuación que el informe que había pasado el técnico sobre mí era excelente. Ahora me entero por tí que la situación es diferente y eso me molesta enormemente.

**-Sobre todo teniendo en cuenta que jugaste la mayoría de los encuentros ligueros**

-Falté al primero por acumulación de amonestaciones. Desde el segundo, el 10 de septiembre, hasta el 25 de marzo me alinié prácticamente en todos de forma ininterrumpida. Desde esta fecha, hasta el final del campeonato, no volví a hacerlo. Ni siquiera fui convocado, a excepción de las dos últimas jornadas.

**-¿Por qué pasaste del todo...a la nada?**

-Ni idea. No acierto a comprender los motivos. La situación era tan atípica que la gente en Gijón lo comentaba. Y la mayor parte de ella, incluidos compañeros, destacaba que no era lógica esa postura del técnico. Pero el fútbol tiene estas cosas y no queda otro remedio que aceptarlas.

**-Curiosamente, cuando García Cuervo sustituía al cesado Aranguren se decía que Luis Sierra sería uno de los beneficiados al ser de los "favoritos" del nuevo míster**

-Siempre ha hablado muy bien de mí. Estuve a sus órdenes en el filial, antes de dar el salto, y era de los que más confiaban en mis posibilidades. Después, en el primer equipo, manifestó públicamente que estaba muy satisfecho con mi rendimiento...hasta que dejó de contar conmigo. El pasado domingo volvió a ratificar que entraba en sus planes, a pesar de no haber jugado los últimos partidos, y ahora conozco por este medio que he sido declarado transferible. Algo que no entiendo por razones obvias y que, lógicamente, me inquieta.

**-Todavía tienes contrato en vigor**

-En efecto. Nada menos que dos años firmados. Y a pesar de los pesares espero cumplirlos... aunque ahora mismo estoy "mosqueado" al no haberme comunicado nadie oficialmente la noticia. Repito que es ilógico e injusto enterarse de esta manera.

### PLANES

**-Novoa, el hombre que más confió siempre en Luis, es desde hace unos días nuevo entrenador del Real Burgos, ¿puede convertirse en una alternativa?**

-Es cierto que me tiene en gran estima. Y yo a él pues es una excelente persona y un magnífico profesional. Sin embargo, eso no significa nada. El técnico debe confeccionar su plantilla de acuerdo a las necesidades del equipo y el jugador, en este caso yo, buscar lo mejor en todos los sentidos.

**-Principalmente "amarrar" el capítulo económico**

-Para cambiar de aires hay que mejorar en ese aspecto. Es lo único que puede animar a la hora de decidirse por un club de inferior categoría deportiva. Porque el Spórting es superior al Burgos.

**-Además, Luis Sierra es de los que lo ganan bien en Asturias**

-Cobro menos de lo que merezco.

-¿...?

-Mira, un jugador que es alineado más de 30 partidos por temporada debe estar mejor remunerado. Sobre todo a la hora de comparar rendimiento-sueldo con el de otros compañeros. Y sin olvidar cómo está el "mercado" futbolístico.

### PALENCIA

**-Cambiemos de tercio. Después de varios días en Palencia, ¿qué piensas de la "movida" que ha conllevado el ascenso a 2ª B?**

-Muy bonita. Por suerte o por desgracia no he podido vivirla como jugador pero deseaba fervientemente que se alcanzara una categoría que la ciudad nunca debió perder. He seguido sus resultados y sus cosas muy de cerca. A Ponferrada no acudí pues el desplazamiento era largo y bastantes he realizado con el Gijón esta campaña, pero salí a recibir al equipo esa misma noche a la Plaza San Lázaro y le acompañé como un palentino más en la Plaza Mayor al día siguiente cuando tuvo lugar la recepción en el Ayuntamiento.

**-Parece mentira que la afición haya reaccionado así después de varios años de "pasotismo" que también sufriste de cerca**

-Una ciudad como Palencia debe arrastrar como mínimo 4.000 personas a La Balastera todos los domingos. Así se mantiene un club que, indirectamente, repercute publicitariamente en el nombre de la provincia.

**-¿Los recuerdos de esos siete años bajo la disciplina morada?**

-La mayoría de ellos inolvidables. Y es con los que hay que quedarse, no con los malos. Destacaría el comportamiento excepcional del público conmigo y la amistad que todavía me une con muchos de los compañeros de entonces.

**-Palencia te "tira" tanto...que aquí estás de vacaciones**

-También se debe a que mi novia tiene que estudiar y a que en la capital residen mi hermana y mi tío. A finales de mes iré a mi pueblo, Alba de los Cardaños, pues me agrada enormemente poder estar allí, con mi gente, unos días.

**-Con 24 años, ¿a qué se aspira?**

-La meta principal no es otra que consolidarme como titular indiscutible en 1ª División. Ojalá sea en el Spórting. Lo importante en el fútbol es seguir avanzando. Porque eso significa que aún no has llegado al "techo".

**-¿Alguna cosa más?**

-Reiterar que el fútbol es muy ingrato. En los meses de diciembre, enero y febrero todo el mundo me ensalzaba destacando la progresión en el juego. Desde directivos a técnico pasando por los medios de comunicación. Luego, en un solo mes sin ser titular, todo se empaña. Pudiéndose utilizar esa frase que dice "nadar y nadar para morir en la orilla". Tengo una cosa muy clara: en este deporte nadie regala nada. Todo hay que ganárselo a pulso y en mi caso más si cabe. De jugar más de 70 partidos de titular en dos temporadas en 1ª División, categoría a la que dí el salto desde el filial de 3ª, a no hacerlo en las últimas jornadas del pasado campeonato se pasa, como señalabas al principio, del todo a la nada. De todas las formas no voy a desmoralizarme por ello. Porque en esta profesión si miras hacia abajo no duras dos días. Hay que autoconvencerse de la capacidad para triunfar y de las propias posibilidades para alcanzar las metas. Y sabes que soy un hombre que no regatea esfuerzos y que confía en sí mismo.

**-De eso damos fé...**

**Luis, con la camiseta del Spórting; a la derecha, un momento de la entrevista**

FOTO LUIS

M.C.D.2022

Deportistas del Gimnasio Olympus de Palencia

La mayoría de ellos, del Gimnasio Olympus

# 20 palentinos al Campeonato de España de Kung-Fú

## Se celebra el próximo domingo en Albacete

El domingo 10 de junio, en el Pabellón Polideportivo del Parque de Albacete, se celebrará el II Campeonato de España de Kung-Fú organizado por la Delegación Provincial de la Federación Española de Kárate a través del Gimnasio Shaolin de la ciudad.

Participarán unos 300 deportistas de las Federaciones Territoriales de Asturias, Murcia, Castilla-León, Castilla-La Mancha, Cataluña, Valencia y Galicia.

Habrá dos fases; una infantil (equipos formados por 5-6 miembros) y otra de adultos (equipos formados por 4-5 deportistas). También competición a nivel individual para los mayores.

Las pruebas a realizar: combinación libre (todo el equipo), defensa personal simulada (dos o tres miembros del equipo), tao en grupo (todo el equipos) y armas chinas (dos o más miembros en categoría A y B).

Las categorías establecidas: C (cinturones verdes), B (cinturones azules y marrones) y A (cinturones negros).

Se puntuará ejecución y técnica, fluidez, vivencia, equilibrio, respiración, creatividad, fuerza, orientación y coordinación y velocidad.

Se otorgarán premios a los tres primeros de cada categoría.

### PARTICIPACION PALENTINA

Veinte deportistas palentinos, 19 pertenecientes al Gimnasio Olympus y uno al Marqués de Santillana de Guardo, formarán con el equipo castellano-leonés:

**-Infantil categoría C (cinturones verdes):**

Primer equipo: David Erice, Iván Domínguez, José Luis López, Javier Lucas (2º clasificado en el campeonato regional), Iván Gutiérrez y Fernando Carranza.

Segundo equipo: Alfredo Astorga, Juan Pan, Eduardo Lerones (primer clasificado en el campeonato regional), Juan José Cabezón, Juan Ramón Barquín y Felipe Pérez

**-Infantil categoría B (cinturones azules y marrones).–**

Natalia Pastor, Félix Erice, Jairo Paternai, Miguel A. Avila (primero en el campeonato regional) y Eduardo Martínez.

**-Selección de Castilla y León de Adultos en categoría A (cinturones negros).–**

Esther Valbuena, Juan José Mendoza y Francisco J. Fernández (Marqués de Santillana de Guardo). El equipo lo forman cinco...y tres son palentinos.

El próximo fin de semana

## XV Trofeo Ciudad San Telmo de Fútbol

**Abilio Sierra**

El C.D. San Telmo se dispone un año más a organizar su trofeo de fútbol, que alcanza ya su 14 aniversario.

De nuevo, similar al del año pasado, quiere ser un intercambio de amistad entre equipos afines en cada una de las categorías en las que milita el San Telmo.

Desde estas páginas de *El Diario Palentino* queremos hacer una llamada a todos los buenos aficionados al deporte del balompié para que vengan a disfrutar de estas últimas jornadas deportivas que ofrecemos para terminar una temporada en la que tan buenos resultados ha obtenido el club. Este año se decidirá el Torneo en dos jornadas -sábado y domingo– y a un solo partido.

El calendario de encuentros:

**-Sábado, día 9:**

A las 10,30 de la mañana: San Telmo Infantil-Venta de Baños Infantil.

A las 12: San Telmo Alevín-Venta de Baños Alevín

**-Domingo, día 10.–**

A las 10 de la mañana: San Telmo Cadete-Venta de Baños Cadete

A las 12: San Telmo Juvenil frente a un rival de categoría aún sin designar.

Al final tendrá lugar la entrega de trofeos y un sencillo refresco para completar los momentos de amistad y convivencia para los que amablemente se han prestado los equipos amigos de Venta de Baños y su Escuela Municipal.

El Colegio Palentino de Arbitros colaborará desinteresadamente, como todos los años, con sus colegiados, lo que agradecemos en la persona de su presidente José Antonio Fernández Macho.

Se celebró en Jerez

## Ocho medallas y dos copas por equipos para alumnos de «Carrechiquilla» en los campeonatos nacionales de atletismo de ANDE

Recientemente, un grupo de alumnos (cuatro chicos y cuatro chicas) del C.P. y R. de Educación Especial "Carrechiquilla" de Palencia, acompañados por un profesor y una A.T.E. del Colegio, han participado en los campeonatos nacionales de atletismo que ANDE (Asociación Nacional de Deporte Especial) ha organizado en Jerez de la Frontera (Cádiz).

En el Estadio Municipal "Chapín" de la ciudad andaluza dejaron constancia de su buena preparación física compitiendo con muchachos de toda la geografía nacional y dejando muy alto el pabellón palentino. Logrando nada menos que ocho medallas a nivel individual y dos copas por equipos.

Aparte del aspecto deportivo, y por encima de la importancia del mismo, se ha logrado una convivencia educativa con chicos de todas las autonomías que a lo largo de esta semana ha puesto de manifiesto el magnífico nivel de integración social de nuestros alumnos.

Alumnos de «Carrechiquilla» con sus medallas y trofeos

M.C.D.2022

Las entidades locales podrán solicitar ayudas para la conservación de fiestas populares y de pueblos de interés turístico

# La Junta destina 700 millones a la campaña intensiva de vigilancia y prevención de incendios forestales

Valladolid. (Ical).

La campaña intensiva de vigilancia y prevención de incendios forestales para los meses de verano de 1990 en Castilla y León fue aprobado ayer por el Consejo de Gobierno de la Junta, que destina una partida presupuestaria de 694 millones a los gastos previstos por la Consejería de Medio Ambiente. Por otra parte, el Gobierno de la Comunidad ha regulado la participación de la Junta en la Expo-92 y ha aprobado un proyecto de Ley para la constitución de la empresa pública "PAPECAL, S.A. 92", que se encargará de gestionar actividades, obras y proyectos.

La campaña estival antiincendios, que comenzará oficialmente dentro de unos días, contará con otras partidas presupuestarias ya aprobadas para contratación de helicópteros, tratamientos preventivos y cortafuegos. La cantidad que autoriza ahora la Junta se destinará a la financiación de la red de vigilancia -constituida por puestos fijos y móviles-, las cuadrillas de retén para la lucha directa contras los incendios así como para sufragar gastos de material y equipos de detección y extinción.

EXPO–92

El Consejo de Gobierno ha aprobado también un decreto que regula la participación de la Junta en la Exposición Universal de Sevilla de 1992. La empresa pública "PAPECAL, S.A. 92", cuyo proyecto de ley de constitución ha sido también aprobado, se encargará de gestionar actividades, obras y proyectos para garantizar las presencia de Castilla y León en ese acontecimiento.

El Gobierno regional acordó la asistencia a la Expo-92 el pasado 22 de marzo y, un mes más tarde las Cortes, aprobaron una resolución que ratificaba ese acuerdo. La Comunidad contará con un pabellón propio y la Comisión de participación, órgano que presidirá Jesús Posada, estará integrada por representantes de las administración regional y de las locales, así como por personas de reconocido prestigio cultural, artístico y empresarial. La empresa tendrá un capital social de 400 millones de pesetas, que suscribirá integramente la Administración regional.

Por otra parte, la Junta aprobó la inversión de 655 millones de pesetas en carreteras de Avila y Zamora. Avila recibirá 315 millones para la conservación y renovación del firme en diez carreteras provinciales y comarcales mientras las obras en Zamora, con un presupuesto de 340 millones, consisten en la regulación y renovación superficial del firme en la carretera Zamora-Portugal por Moralina de Sayago.

PALACIO DE CONGRESOS

En la reunión se aprobó también la modificación del patronato para la construcción del palacio de congresos y exposiciones de Salamanca, que tendrá carácter regional y servirá de sala de conciertos y convenciones. Según el nuevo texto, el consejo rector del patronato estará presidido por el consejero de Fomento, y como vocales figurarán el director general de Turismo de la Junta y los titulares de las principales instituciones locales y provinciales de Salamanca.

También dio el visto bueno a la adquisición de un lote de 47 viviendas unifamiliares móviles, que servirán para solucionar las necesidades urgentes de realojamiento, y con un importe de adquisición de 250 millones de pesetas.

En el apartado cultural la Junta acordó la modificación del proyecto de reposición de las cubiertas del hospital de San Agustín, en El Burgo de Osma (Soria), que supondrá un incremento en el presupuesto inicial superior a los siete millones de pesetas.

Por último, el Consejo aprobó un decreto de la Consejería de Fomento por el que se crean los premios de turismo de Castilla y León para entidades locales, que se concederá anualmente a aquellas entidades que se destaquen en la promoción del festejos populares y exposiciones y conservación del entorno medioambiental y urbanístico, que contribuyan a la atracción turística.

Carlos Andrés Pérez inauguró en Salamanca el «Foro Iberoamericano»

# El presidente de Venezuela aboga por la creación de una Comunidad Iberoamericana integrada

Salamanca. A. F. (Ical).

El presidente de la República de Venezuela, Carlos Andrés Pérez, abogó ayer en la capital salmantina por la creación de una Comunidad Iberoamericana de Naciones, en su discurso inaugural del programa de actividades "Salamanca, foro de Iberoamérica". El máximo mandatario venezolano anunció que pensadores de todos los ámbitos del conocimiento elaborarán en Caracas, en el mes de septiembre próximo, el texto base de lo que será el manifiesto de América Latina en el V Centenario.

Carlos Andrés Pérez llegó a Salamanca a primeras horas de la mañana para pronunciar la conferencia de apertura del "Foro de Iberoamérica", acompañado por el secretario de Estado para Asuntos Internacionales y para Iberoamérica, Luis Yáñez, y los ministros de Fomento y de Estado de su Gobierno, Moisés Naim y Leopoldo Sucre, respectivamente.

En su discurso ante una nutrida representación de autoridades, Carlos Andrés Pérez se mostró partidario de tomar la celebración del V Centenario como referencia histórica y como punto de partida para una reflexión política, moral e intelectual.

El gobernante iberoamericano apostó por el diálogo constructivo, el respeto mutuo y la cooperación entre los países latinoamericanos con vistas a afrontar un desafío común: "Contribuir a que este planeta cuente entre sus más sólidos soportes con una Comunidad Iberoamericana integrada. Se trata de no quedarnos rezagados y, lo que es mucho más importante aún, de lograr con nuestro esfuerzo que todos los progresos posibles en este prometedor fin de siglo se llevan hasta sus últimas consecuencias".

Este objetivo exige, según Carlos Andrés Pérez, cambios importantes en todos los órdenes, inseparables del sistema democrático, con el fin último de configurar, "una Iberoamérica democrática, socialmente equilibrada, económicamente productiva y sana, tal y como se desenvuelven sus actuales tendencias, a pesar de problemas y dificultades todavía no resueltos del todo".

España debe jugar un papel clave en este proceso de conformación de la nueva Comunidad Iberoamericana de Naciones, tomar conciencia de lo que ésta puede significar y de su potencial, añadió el presidente venezolano, que consideró llegado el momento de iniciar la reflexión conjunta y la definición de nuevos conceptos e ideas.

No es conveniente, sin embargo -subrayó– que la renovación del pensamiento no vaya unido a decisiones prácticas. "Por eso es necesario elaborar una suerte de agenda que nos conduzca a un programa de articulación de la Comunidad Iberoaméricana, para ingresar en el siglo XXI integrados en la Comunidad Internacional".

El primer paso de este proceso integrador debe ser la culminación de los procesos democratizadores y de saneamiento de las condiciones económicas y sociales de los países del ámbito iberoamericano, consideró el presidente venezolano. "Luego -añadió– tenemos que contemplar planes de integración a fondo, con sentido moderno. Debemos esclarecer claros proyectos de cooperación en el desarrollo de la excelencia educativa y en los sistemas de expansión de la ciencia y la tecnología.

Carlos Andrés Pérez mencionó también la necesidad de crear planes de ayuda mutua para resolver los problemas que genera la pobreza crítica y garantizar el respeto a los derechos del hombre.

Su hermano Carlos deberá cumplir 18

# Juan José Garfia, condenado a 113 años de cárcel por matar a tres personas en Valladolid

Valladolid. (Ical).

La Audiencia Provincial de Valladolid ha condenado a Juan José Garfia, de 24 años de edad, a 113 años de prisión como autor de dos asesinatos y un homicidio en la persona de un policía municipal de Valladolid, un guardia civil y un vecino de la localidad de Medina del Campo, hechos que tuvieron lugar el 16 de septiembre de 1987. Su hermano menor, Carlos Garfia, de 22 años, ha sido condenado sólo a 18 años, por entender los jueces que no participó directamente en los crímenes, prevalenciendo de este modo la tesis de su abogada defensora, la letrada Doris Benegas.

La fiscalía solicitaba para Juan José Garfia penas que sumaban 126 años y para Carlos, 117 años.

Los jueces consideran probado que en la madrugada del 16 de septiembre de 1987 Juan José Garfia, que se encontraba en libertad provisional por un delito menor, robó un vehículo y tras salirse de la calzada, asesinó a Daniel Prieto Díez, miembro de la Policía Municipal de Valladolid que acudió a socorrerlo creyendo que se trataba de un accidente, e hirió gravemente al otro patrulla, Miguel Angel Monjil. Un particular que inmediatamente paró su vehículo, Jesús Ignacio Ortiz, fue también asesinado de un tiro. Tras emprender la huida los dos hermanos, en un control de la Guardia Civil de Tráfico murió a la mañana siguiente el número Avelino Martín Fuentes y resultó herido Angel Noriega Ortega, así como el propio Carlos Garfia, que fue detenido junto a la casa del médico de Aldeamayor de San Martín, donde lo dejó su hermano. Juan José fue detenido al día siguiente en Valladolid capital, después de que también disparase contra un guardia civil de paisano que intentó detenerle.

A Juan José Garfia se le condena por dos asesinatos, un homicidio y otros delitos como asesinato frustrado, atentado a la autoridad, tenencia ilícita de armas y utilización ilegítima de vehículo a motor, penas que en total suman 113 años.

A Carlos Garfia se le condena a 18 años por atentado a la autoridad y homicidio frustrado -participó en el tiroteo entablado con la guardia civil, hiriendo a uno de los números– y por tenencia ilícita de armas, falsificación de documentos y utilización ilegítima de vehículos de motor.

La novia de Carlos, Begoña Alvarez, que estuvo presente cuando se cometieron las dos primeras muertes, fue condenada a treinta días de arresto por utilización ilegítima del vehículo robado.

El juicio, celebrado el pasado 24 y 25 de mayo, levantó gran expectación en Valladolid.

M.C.D.2022

Los socialistas habrían impuesto esta condición para colaborar en la «gobernabilidad» de la Diputación de Valladolid

# El CDS retira la moción de censura en Laguna de Duero, forzado por el PSOE

Valladolid. (Ical).

La retirada de la moción de censura contra el alcalde socialista de Laguna de Duero provocó la dimisión de las cuatro concejales, del CDS anunciada en rueda de prensa conjunta con su presidente provincial, Antonio Garrosa. El dirigente centrista trató de atribuir la responsabilidad de la retirada de la moción a Izquierda Unida, en un intento de ocultar el hecho de que el PSOE habría impuesto esta condición para apoyar una posible moción de censura contra el presidente de la Diputación de Valladolid, el excentrista Ovidio Fernández.

El propio Garrosa reconoció que era inevitable relacionar la decisión de su partido con las negociaciones que PP, CDS y PSOE mantienen para dar una solución a la crisis de la institución provincial, provocada por las deserciones de Ovidio Fernández y tres diputados de su grupo de las filas centristas. No obstante, aseguró que el comité provincial del CDS había decidido ya en el mes de mayo retirar la moción de censura en Laguna de Duero, ante las reticencias de Izquierda Unida a participar en el gobierno municipal con el PP. Según Garrosa, en posteriores conversaciones, IU se habría prestado a cogobernar únicamente con el CDS, condición que no fue aceptada por este partido.

Este extremo fue desmentido por el portavoz de Izquierda Unida, Javier Gutiérrez, quien afirmó que sus dos concejales de Laguna habían manifestado sus disposición a entrar en el equipo de gobierno con PP y CDS, si con ello se garantizaba el éxito de la moción.

Gutiérrez reconoció las reticencias que habían existido en IU para aceptar esta decisión, "pero en ningún caso pueden poner esto como argumento para retirar la moción de censura". De otro lado, aseguró tener constancia de que el Partido Socialista había planteado esta exigencia "para garantizar la gobernabilidad de la Diputación de Valladolid, aunque desconocemos cuál fue la respuesta del CDS". "También nos consta -añadió- que como consecuencia de las conversaciones de alto nivel entre el PSOE y el CDS, se planteó una reunión (entre dirigentes provinciales) sobre esta moción, que se ha producido en fechas recientes".

Para Izquierda Unida, la retirada de la moción de censura supone "dar carta de naturaleza" a los motivos que le habían propiciado, que tiene su origen en presuntas irregularidades administrativas por parte del alcalde, Jesús Viejo, y el concejal socialista Francisco Delgado.

En términos similares se expresó la portavoz centrista en el Ayuntamiento de Laguna, Esperanza Mingote, para quien las causas que motivaron la moción "siguen existiendo y alguna, como la división interna del grupo municipal del PSOE, sigue agudizándose". La concejala anunció su dimisión delante de Antonio Garrosa, medida que han adoptado también sus compañeros de grupo, que "como personas disciplinadas acatamos la decisión de la ejecutiva, aunque no la compartimos".

# Zamora recupera la calma después de la resaca de una jornada histórica

Zamora. C. Lucas (Ical).

Zamora vivió el miércoles una jornada histórica. Toda la ciudad, viejos y niños, familias enteras llegadas de los pueblos de la provincia, zamoranos del interior y del exilio, se dieron cita en el patio de armas del cuartel Viriato en una concentración multitudinaria que marcará época en la historia reciente de una tierra largo tiempo olvidada y saqueada.

Una auténtica conmoción ciudadana se vive estos días en Zamora con la polémica reivindicación de los terrenos del cuartel de Viriato, abandonados por el Ministerio de Defensa y que la ciudad pretende convertir en espacios para usos culturales y educativos. El alcalde y una veintena de representantes de diversos colectivos ciudadanos llevan ya más de una semana encerrados en las antiguas instalaciones militares, en una postura de fuerza que es mayoritariamente respaldada por todas las fuerzas vivas de la ciudad y de la provincia.

La del miércoles fue una jornada festiva, con cánticos, bailes y otras manifestaciones culturales en el recinto cuartelario, que muchos zamoranos pisaban por primera vez. Otros, los mayores, llevaban muchos años sin entrar en el recinto, desde los tiempos del servicio militar.

Una concentración como no se conocía en Zamora, sólo comparable a la movilización y entusiasmo que despierta en esta ciudad la semana santa o alguna romería mariana en los múltiples santuarios que existen en la provincia. Todo Zamora desfiló por las instalaciones del cuartel Viriato. Los pabellones militares, construidos en ladrillo, de tres plantas y en buen estado externo de conservación, fueron testigos mudos de la insólita jornada festiva con que los zamoranos manifestaron su deseo de que las instalaciones militares reviertan de nuevo a la ciudad. Ellos prefieren hablar de "devolución del cuartel al pueblo". Más de diez mil zamoranos -los organizadores duplican la cifra- protagonizaron la movilización más numerosa que se recuerda en la ciudad. Expresión de un movimiento generalizado de solidaridad desconocido hasta ahora en Zamora, pueblo frío, insensible, como otros muchos de la comunidad autónoma, al expolio permanente de recursos y hombres a que ha estado sometido.

# Acuerdo de Junta y sindicatos sobre el Consejo Económico y Social

Valladolid. (Ical).

Junta y sindicatos alcanzaron ayer un acuerdo sobre el anteproyecto de ley para la creación de Consejo Económico y Social, según declaró a Ical el secretario general de Economía, Roberto Escudero. El documento será presentado el martes a los representates empresariales, con el fin de conseguir un consenso previo antes de que el Consejo de Gobierno lo apruebe en su reunión del jueves y lo remita a las Cortes para su debate y aprobación definitiva.

El Consejo Económico y Social estará integrado por doce representantes de los sindicatos, doce de los empresarios e igual número de representantes de la Administración autonómica. Estos últimos serán designados por la Junta entre personas de reconocido prestigio no directamente vinculadas a la Administración, según el acuerdo alcanzado.

El presidente será un miembro del Consejo propuesto por dos tercios de sus integrantes a la Junta, que deberá nombrarlo mediante decreto.


## EXCMO. AYUNTAMIENTO DE PALENCIA

**ANUNCIO**

Se encuentran expuestas desde el día 1 de junio al 15 del mismo mes, en la puerta principal de nuestro Ayuntamiento, las listas del Censo Electoral Ordinario referido a 1 DE ENERO DE 1990, de acuerdo con lo dispuesto en la Orden Ministerial del día 3 de octubre de 1989 y según el artº 39 de la vigente Ley de Régimen Electoral General de 19 de junio de 1985, a efectos de reclamaciones al mismo, que se podrán presentar en el Negociado de Estadística del Ayuntamiento, en días y horas de oficina de 9 a 2 de la mañana.

Podrán presentar reclamación aquellos electores que no figuren en el Censo Electoral o que figurando, tengan errores en sus datos personales, siempre que sean vecinos de este Municipio con anterioridad al 1 de enero de 1990.

Palencia, 25 de mayo de 1990
EL ALCALDE,
Fdo.: Antonio Encina Losada

## Junta de Castilla y León

Consejería de Cultura y Bienestar Social
Dirección General de Deportes y Juventud
Delegación Territorial
Servicio Territorial de Cultura

## CONVOCA PLAZAS DE

3- MONITORES DE TIEMPO LIBRE (1ª quincena de julio) para el Albergue Juvenil de Arbejal.
1- ANIMADOR DE TIEMPO LIBRE (1ª quincena de julio) para el Albergue Juvenil de Arbejal.
3- MONITORES DE TIEMPO LIBRE (2ª quincena de julio) para el Albergue Juvenil de Arbejal.
1- ANIMADOR DE TIEMPO LIBRE (2ª quincena de julio) para el Albergue Juvenil de Arbejal.
3- MONITORES DE TIEMPO LIBRE (1ª quincena de agosto) para el Albergue Juvenil de Arbejal.
1- ANIMADOR DE TIEMPO LIBRE (1ª quincena de agosto) para el Albergue Juvenil de Arbejal.
1- COCINERO (2 meses y 23 días) para el Albergue Juvenil de Arbejal.
1- AYUDANTE DE COCINA (2 meses y 23 días) para el Albergue Juvenil de Arbejal.
3- AUXILIARES DE SERVICIOS (2 meses y 23 días) para el Albergue Juvenil de Arbejal.
1- AYUDANTE DE COCINA (2 meses y 23 días) para Escuela Castilla. Palencia.
3- AUXILIARES DE SERVICIOS (2 meses y 23 días) para Escuela Castilla. Palencia.
1- SUBALTERNO (2 meses y 23 días) para Escuela Castilla. Palencia.
1- COCINERO (1 mes y 3 días) para Escuela Castilla. Palencia.
1- AYUDANTE DE COCINA (2 meses y 2 días) para Residencia Victorio Macho. Palencia.
2- AUXILIARES DE SERVICIOS (2 meses y 2 días) para Residencia Victorio Macho. Palencia.
1- SUBALTERNO (2 meses y 2 días) para Residencia Victorio Macho. Palencia.
2- OFICIALES 1ª MANTENIMIENTO (3 meses y 8 días) para Piscina Campo de la Juventud. Palencia.
1- SOCORRISTA (3 meses y 8 días) para Piscina Campo de la Juventud. Palencia.
2- SUBALTERNOS (3 meses y 8 días) para Piscina Campo de la Juventud. Palencia.
1- TAQUILLERO-GUARDARROPA (3 meses y 8 días) para Piscina Campo de la Juventud. Palencia.
1- SOCORRISTA (2 meses y 23 días) para Albergue Juvenil de Arbejal

**REQUISITOS:**

– Estar inscritos en el I.N.E.M. antes de la fecha de publicación de este anuncio.
– Presentar titulación, siempre que para el puesto a cubrir, el Convenio de la Junta de Castilla y León para personal laboral así lo demande (Monitores, Coordinadores, A.T.S., Socorrista, Cocinero, etc...).
– Presentar curriculum y programación si procede.
– Demostrar experiencia en puestos de trabajo iguales o similares.

**INFORMACION:**

SERVICIO TERRITORIAL DE CULTURA DE PALENCIA, de 9 a 14 horas, c./ Onésimo Redondo nº 8.

**PLAZO DE PRESENTACION DE SOLICITUDES:**

Hasta las 14 horas del martes día 12 de junio de 1990.


M.C.D.2022

Rentas salariales

# Los sindicatos piden a Hacienda menor presión fiscal

Madrid, EFE.

Los sindicatos pidieron a Hacienda una menor presión fiscal directa para las rentas salariales, compatible con un aumento de la recaudación global en el nuevo impuesto sobre la renta.

Representantes de Hacienda y de los sindicatos UGT y CC.OO. mantuvieron ayer una reunión previa a la constitueión de la mesa sobre fiscalidad que se abrirá dentro de la segunda fase de la concertación. Las delegaciones estuvieron encabezadas por José Borrell, Apolinar Rodríguez y Agustín Moreno, respectivamente.

Borrell

Al término de la reunión, que se prolongó durante más de cuatro horas, los tres coincidieron en señalar que se trata de una primera toma de contacto para conocer los criterios que cada parte defiende de cara a la reforma fiscal en marcha.

En la rueda de prensa posterior al encuentro, los representantes sindicales manifestaron que su principal preocupación es que el nuevo impuesto sobre la renta tenga mayor "potencia recaudatoria" que el actual.

Para ello, proponen aumentar la presión fiscal directa sobre empresarios y profesionales de forma que pueda mejorarse el tratamiento fiscal de las rentas salariales.

Apolinar Rodríguez dijo que los ingresos fiscales por renta representan en España el 7 por ciento del PIB, es decir, cuatro puntos por debajo de la media comunitaria.

Según el dirigente ugetista, los sindicatos nunca apoyarán un impuesto sobre la renta que suponga un paso atrás en su capacidad de recaudación.

También propusieron a los representantes de Hacienda aumentar la recaudación de los impuestos de Sociedades y del Patrimonio, ya que la recaudación del primero, en términos de PIB, no alcanza la mitad de la media de la CEE, cuando España "tiene las empresas con mayor tasa de rentabilidad de la Comunidad", según Apolinar Rodríguez.

Moreno y Rodríguez expusieron a Borrell la necesidad de que el posible tratamiento favorable que puedan tener en el futuro las rentas salariales por su tributación en el IRPF no sea absorbido por una elevación de los impuestos indirectos.

Ambos sindicalistas insistieron en la necesidad de alcanzar un impuesto más progresivo en la práctica y pidieron el tiempo suficiente para conseguir un amplio grado de consenso para legitimar el futuro impuesto sobre la renta.

Agustín Moreno consideró fundamental la reforma de la estimación objetiva singular simplificada que grava los rendimientos de actividades empresariales y agrarias, con el fin de hacer aflorar el dinero negro.

En este sentido, Borrell explicó después que esta reforma es muy compleja y que antes de establecer la nueva estimación objetiva es preciso estudiar todos y cada uno de los sectores.

Posteriormente, en conversación con un grupo de periodistas, el secretario de Estado admitió la posibilidad de una aplicación experimental en algún sector concreto antes de extenderla al resto, y dijo que tardará más de un año en poderse aplicar.

En cuanto a la posible ampliación del plazo de aprobación de la nueva ley del impuesto sobre la renta, Borrell recordó que el objetivo, que se intentará cumplir, es que el nuevo IRPF entre en vigor en 1991.

Sin embargo, matizó que no nos encontramos en una situación de caos fiscal, por lo que no sería una catástrofe atender al planteamiento sindical de demorar un año más la ley.

Afirmó que coincidía con los sindicatos en la necesidad de dar un trato más favorable a las rentas salariales y recordó que la política fiscal del Gobierno se ha basado desde 1983 en desplazar la carga tributaria desde las rentas bajas a las altas.

Ello ha permitido que las rentas del trabajo hayan pasado de representar el 82 por ciento de la recaudación por IRPF al 75 por ciento, desde 1983 a 1989.

Borrell reiteró también que las retenciones por IRPF bajarán cuando se apruebe la Ley de Presupuestos por las Cortes Generales, pero afirmó que la adaptación automática de la tarifa del impuesto a la inflación corresponde a los presupuestos de cada año, por lo que serán las futuras mayorías parlamentarias las que decidan al respecto.

El Consejo de Ministros estudia hoy un primer borrador del "libro blanco" sobre la reforma fiscal elaborado por Hacienda, en el que se incluyen numerosas hipótesis sobre las actuaciones que se pueden llevar a cabo.

Este borrador será entregado la próxima semana a los sindicatos, que volverán a reunirse con los representantes de la Administración Tributaria el jueves 14.

# Los Reyes entregaron los premios «Eurotelecom 90»

Doña Sofía y Don Juan Carlos

Madrid, EFE.

Los Reyes entregaron ayer el premio Eurotelecom'90 que comparten Mike Morris, presidente de la Conferencia Europea Postal y de Telecomunicaciones (CEPT), y Luis Terol, presidente de la Compañía Telefónica de Chile.

El galardón, dotado con 25.000 ecus y una obra del escultor Andreu Alfaro denominada "Las nuevas comunicaciones", se concede, dentro de las III Jornadas de Encuentro y Exposición de las Telecomunicaciones Europeas (Eurotelecom), a aquella persona o institución que más haya contribuido al desarrollo de las telecomunicaciones en Europa.

Antes de la entrega de premios, los Reyes recorrieron los stands de esta exposición que recoge las últimas innovaciones en las telecomunicaciones europeas y que se clausuró ayer en el Centro Cultural de la Villa de Madrid.

Los Reyes estuvieron acompañados por José Barrionuevo, ministro de Transportes, Turismo y Comunicaciones; Agustín Rodríguez Sahagún, alcalde de Madrid; Joaquín Leguina, presidente de la Comunidad madrileña; y José Luis Martín Palacín, secretario general de Telecomunicaciones.

También estaban presentes los ministros de Educación de Honduras, de Uruguay, y de Panamá, que asisten a la I Conferencia Iberoamericana de Comunicación y Coordinación celebrada con motivo de Eurotelecom y que se clausura hoy.

Después de este acto, los Reyes recorrieron la exposición histórica de las comunicaciones, en la que se muestra desde un código de señales Morse hasta un moderno estudio de televisión.

Asimismo contemplaron las primeras imágenes en televisión de alta definición con señal digital del proyecto europea Eureka 256, que fueron retransmitidas en directo desde los estudios de la cadana televisiva italiana RAI.

Este fin de semana va a ser Extraordinario.

Este fin de semana se celebra sorteo extraordinario de la Lotería Primitiva. Selle sus boletos el jueves y el viernes y prepárese. Este fin de semana va a ser extraordinario.

Sábado 9 de Junio

Con un BOTE de **338** millones.

Sorteo Extraordinario de Lotería Primitiva

M.C.D.2022

García Vargas, en el Senado

# Sanidad quiere agravar los delitos contra el consumo

Madrid. (Efe).

El ministro de Sanidad, Julián García Vargas, señaló en el Senado la intención de su departamento de modificar el Código Penal, especializar a la Policía Judicial y agravar las sanciones en materia de infracciones sobre consumo.

El titular de Sanidad y Consumo explicó en el Senado su política sobre este último aspecto, que consideró como uno de los pilares básicos para conseguir una "democracia del mercado" y destacó su preocupación por intensificar la prevención y el control, como complemento de las tareas de ordenación normativa.

El ministro expresó su preocupación por lo que calificó como "excesiva limitación en la capacidad sancionadora" en materia de consumo y dijo que los Ayuntamientos, que tienen una importancia fundamental en este aspecto, sólo pueden multar por un máximo de 25.000 pesetas.

Hizo también referencia a la posible sanción penal para determinar irregularidades en materia de consumo, que dijo no se han utilizado "con la frecuencia y contundencia que algunas requerirían", tratándose de cuestiones alimentarias y dijo que sería oportuno la modificación del Código Penal para ajustarlo a la gravedad de estas cuestiones.

El ministro consideró necesaria la creación de un colectivo especializado en actuaciones de inspección y cualificado para hacer frente a los problemas que plantea el consumo de nuestros días.

"Este colectivo habría de tener la posibilidad de intervenir de oficio, y no sólo a instancia de parte, y debería concentrar su actuación en procedimientos de carácter urgente, sobre todo en los casos que tengan un alcance suprarregional, nacional o internacional", dijo.

En este sentido anunció que existen negociaciones con el Ministerio del Interior para la formación de este núcleo especializado dentro de la Policía Judicial "para dentro de pocos meses".

Los objetivos de estas acciones son el desarrollo de los planes nacionales de control, como son la coordinación dentro del Estado, la creación de laboratorios y la concentración de vigilancia en los puntos críticos de la cadena alimentaria, así como el perfeccionamiento de la red de alerta rápida.

El ministro insistió que todas estas acciones son indicadas para una protección efectiva de los cosumidores en relación a un mayor control de los productos alimenticios.

Consideró necesaria una mejora de la información de los consumidores en relación con las orientaciones dietéticas y estimó oportuno el perfeccionamiento del etiquetado desde el punto de vista nutricional "que hoy es claramente insuficiente cuando no, engañoso".

También anunció una actuación respecto a mensajes publicitarios incitantes de dietas peligrosas en niños y adultos, como son los que estimulan el consumo de grasas animales.

En relación con la importación de carne de vacas enfermas, procedente del Reino Unido, Julián García Vargas, al término de la intervención parlamentaria, restó importancia a este asunto, a preguntas de Efe en este sentido.

El titular de Sanidad reconoció haber tenido un contencioso con el Reino Unido por negarse, por razones sanitarias, a importar en España carne picada procedente de aquel país.

Concretamente puntualizó que durante 1989 se han importando 100 toneladas de carne de ganado vacuno de Gran Bretaña y otras 100 toneladas de congelada, lo que consideró una cantidad "mínima".

En opinión del ministro el problema de la carne de reses enfermas se ha desenfocado por una guerra comercial.

Según fuentes oficiales

# La gasolina sin plomo, más barata que la «súper»

Madrid. (Efe).

La gasolina sin plomo costará dos pesetas menos que el precio que se fije en los próximos días para la súper, según dijeron a Efe fuentes oficiales.

La fijación de los precios de la gasolina será decidida en un próximo Consejo de Ministros, aunque no será el de hoy, informaron las mismas fuentes.

La decisión de reducir el precio de la gasolina sin plomo en dos pesetas por debajo de la súper pretende favorecer la comercialización de dicho producto, que deberá ser implantado necesariamente a requerimiento de la CE que exige un carburante bajo en productos contaminantes.

En cumplimiento de esta normativa comunitaria, los automóviles con más de 2.000 centímetros cúbicos deberán llevar un catalizador para la utilización de gasolina sin plomo.

En la actualidad solamente hay en la península 250 puntos de venta de este tipo de gasolinas, la mayoría de ellos en el litoral mediterráneo, debido principalmente a la afluencia a dichos lugares de turistas extranjeros que poseen vehículos con catalizador acoplado a los mismos.

El ministro de Industria, Claudio Aranzadi, reconoció recientemente que es deseo del Gobierno aumentar considerablemente el número de puntos de venta de este tipo de gasolinas, cuestión que se verá favorecida tras la liberalización en nuestro país de los productos derivados del petróleo.

Según Aranzadi, los precios máximos de las gasolinas, que empezarán a regir antes de finales de este mes, solamente serán aplicados hasta el momento en que las distintas empresas petroleras puedan entrar en un sistema competitivo del mercado.

Hasta ese momento se arbitrará un sistema de precios máximos a fin de proteger al consumidor ante posibles subidas injustificadas de los precios que puedan perjudicar al usuario.

**SAN VICENTE DE LA BARQUERA**
(CANTABRIA)
**ULTIMAS VIVIENDAS**

*Viviendas de 2 y 3 dormitorios, 2 baños, garajes cerrados, trasteros*

Construcción de lujo, ventanales de PVC, puerta blindada, cocina totalmente montada, maderas de Guinea, credito concedido por el Banco de Santander, entrega de vivienda inmediata.

VENTAS EN BILBAO: Ledesma n.º 12-2.º centro, tfno. 4233075.
VENTAS EN OBRAS: Paseo del Faro, tfno. 942-710125.

INMOBILIARIA *BERNA*
API - 10 973

VENTA - ALQUILER - TRASPASOS
Gestionamos todas sus operaciones
Seriedad y eficacia

C./ Mayor, 100 - Entrep. - Tlf. (988) 742164 - FAX 742164 - PALENCIA

## Caja Rural
### Comarcal de Carrión

El Consejo Rector de la CAJA RURAL COMARCAL DE CARRION DE LOS CONDES, de conformidad con lo dispuesto en sus Estatutos Sociales, ha acordado convocar a sus socios a las ASAMBLEAS GENERALES que se celebrarán en el Salón de Actos de nuestro domicilio social, sito en la Plaza San Julián de Carrión de los Condes, el día 24 de junio de 1990, con carácter ORDINARIO, en primera convocatoria a las ONCE Y TREINTA y a las DOCE en segunda convocatoria; y con carácter EXTRAORDINARIO en el mismo lugar y fecha, a las TRECE horas en primera convocatoria y a las TRECE TREINTA en segunda convocatoria, a fin de tratar los asuntos contenidos en el siguiente:

**ORDEN DEL DIA**

1º.- Constitución de la Asamblea y lectura y aprobación, en su caso, del acta de la Asamblea anterior.
2º.- Examen y aprobación, en su caso, de la Memoria, Balance y Cuenta de Resultados del Ejercicio 1989, con aplicación de los mismos, según Ley.
3º.- Informe del Sr. Presidente.
4º.- Ruegos y preguntas.

**ASAMBLEA GENERAL EXTRAORDINARIA**

1º.- Acuerdo de disolución de la CAJA RURAL COMARCAL DE CARRION S. Coop. de Crédito Ltda., con balance al 24 de junio de 1990, por las causas determinadas en el Artº 54. 1º. a) de los Estatutos.
2º.- Nombramiento de 5 socios liquidadores.
3º.- Acuerdo de transmisión del activo y pasivo del balance de la CAJA DE AHORROS Y M.P. DE PALENCIA, en los términos y condiciones pactadas en el protocolo de intenciones suscrito entre ambas entidades, y que expresamente se ratifica.

Carrión de los Condes, 6 de junio de 1990
EL CONSEJO RECTOR

## Junta de Castilla y León
Consejería de Economía y Hacienda

DIPUTACION DE PALENCIA

Concurso Público para la adjudicación y ejecución de las obras incluidas en el Programa de Infraestructura Eléctrica Rural de Castilla y León para 1990, correspondiente a la Empresa Distribuidora de Energía Eléctrica Iberduero, S.A. Delegación Provincial de Valladolid.

**Objeto y tipo de licitación:** Contratación por concurso de la adjudicación y ejecución de las obras señaladas en el Anejo I con los precios bases que allí se relatan.

**Exhibición de documentos:** El proyecto y los Pliegos de Condiciones Técnicas y Administrativas estarán a disposición del público en la Sede de la Dirección General de Economía de la Consejería de Economía y Hacienda de la Junta de Castilla y León, en Valladolid, en la calle María de Molina, 13 bis, en el Servicio Territorial de Economía (Area de Industria y Energía), en Valladolid, calle José Luis Arrese s/n y en Palencia, Avda. M. Lafuente, 8, la Excma. Diputación Provincial de Palencia y en la oficina de la Empresa Distribuidora Iberduero, S.A. en la calle Veinte de Febrero, núm. 8, Valladolid.

**Presentación de proposiciones:** Las proposiciones se ajustarán al modelo que se adjunta en el Pliego de b. ses y deberán ser entregadas en el plazo de 15 días naturales a contar desde el día siguiente a la publicación en el "Boletín Oficial de Castilla y León" y presentadas personalmente en la sede de la Dirección General de Economía dentro del plazo marcado.

**Documentos que deben presentar los licitadores:** Las proposiciones económicas y la documentación exigida se entregarán en sendos sobres cerrados, lacrados y firmados por el licitador o persona que lo presente, en cada uno de los cuales se hará constar su respectivo contenido y el nombre del licitador.

**Sobre número 1: Documentación.**
CONTENIDO: Contendrá los documentos que se detallan en la Condición Segunda del Pliego de Condiciones Administrativas.

**Sobre número 2: Documentación económica.**
CONTENIDO: Contendrá el plazo previsto de ejecución y la proposición económica, que deberá ajustarse al modelo establecido en el Anejo II del Pliego de Condiciones Administrativas.

**ANEJO I**

| Nº | Obra | Precio base de Licitación Ptas |
|---|---|---|
| 1 | Red de B.T. Sector "Cantarranas" en Villaconancio (Provincia de Palencia) | 5.869.126 |
| 2 | Red de B.T. en Villajimena (Provincia de Palencia) | 5.565.523 |
| 3 | L.E. 20 KV. Fuentes de Valdepero-Husillos (Provincia de Palencia) | 11.175.193 |

M.C.D.2022

# Las asociaciones profesionales piden el indulto para José María García

José María García

Madrid. (Efe).

Asociaciones de profesionales de la información expresaron su solidaridad y apoyo jurídico al periodista deportivo José María García, para el que solicitan el indulto.

La Asociación de la Prensa de Madrid, a la que pertenece José María García, ha solicitado al Fiscal General del Estado que ordene al fiscal de la Audiencia de Zaragoza la petición del indulto para el periodista, a quien ha ofrecido el apoyo personal y jurídico que pueda necesitar, según una nota facilitada a Efe.

La Federación de Asociaciones de la Prensa de España se ha dirigido a la Federación Internacional de Periodistas, con sede en Bruselas y de la que es miembro desde el pasado mes de mayo, "exponiéndole el grave problema que en relación con la libertad de expresión se ha suscitado en España".

La Federación de Asociaciones de Radiotelevisión expresó su "inequívoca y absoluta solidaridad" con José María García, a quien ha ofrecido sus servicios jurídicos.

La Federación mostró su "total apoyo" al periodista y expresó "la preocupación que embarga a la profesión ante la inseguridad jurídica en que nos coloca sentencias como ésta", que calificó como "atentado contra la libertad de expresión y de información que consagra la Constitución española".

La Asociación Nacional de Informadores Gráficos de Prensa, que agrupa a los cámaras de televisión y fotógrafos de prensa, anunció que realizará las gestiones necesarias con su asesoría jurídica para solicitar el indulto de José María García.

También la Asociación Española de Radiodifusión Privada expresó su "absoluta solidaridad" con el periodista y manifestó su "seria preocupación" por los contenidos que se desprenden de la sentencia, "que supone una limitación a las libertades de expresión e información, consagradas en la Constitución".

Esta Asociación entiende que la sentencia "limita seriamente el derecho de opinión y crítica por cuanto, aun reconociendo la veracidad de las informaciones emitidas por José María García, entra a valorar la pertinencia de expresiones adicionales vertidas".

José María García deberá cumplir cuatro meses de cárcel, en caso de no ser indultado, al desestimar el Tribunal Constitucional un recurso de amparo presentado contra una sentencia de la Audiencia de Zaragoza que le condenó a dos meses por desacato a las Cortes de Aragón y tener ya otra condena por la misma petición.

El abogado de José María García, Manuel Jiménez de Parga, explicó que en el fallo del Tribunal de Zaragoza "pesó el antecedente de otra sentencia que le condenó a dos meses de arresto por llamar al entonces ministro de Cultura, Pío Cabanillas 'payaso'" y que no cumplió al no tener antecedentes penales y ser la pena menor de un año.

José María García dijo a Efe que se niega a pedir el indulto "porque creo que no he cometido ningún delito. Si el fiscal o la Audiencia piden mi indulto se lo agradeceré, pero yo no lo voy a solicitar, y eso no es prepotencia ni chulería".

Elecciones andaluzas

# Chaves, «el fantasma» del Palacio de Linares...

Por Lola Cintado

Sevilla. (Efe).

Los candidatos de la oposición sacaron de paseo el "fantasma" del socialista Manuel Chaves en el primer día de la campaña electoral andaluza, mientras los empresarios amenazaron al Gobierno con llevarlo ante los tribunales si les obliga a pagar cuatro horas a los trabajadores que ejerzan el derecho al voto.

Aunque alejados de la ideología, los candidatos del Partido Popular y de Izquierda Unida coincidieron en calificar de "fantasma" al candidato socialista por la ausencia de debates públicos y la presunta insistencia de Chaves en no "entrar al trapo" de las acusaciones que le lanzan sus adversarios.

Felipe Alcaraz, de IU, rebautizó al ex-ministro de Trabajo como el fantasma del Palacio de Linares, "porque se le oye, pero no aparece por ningún sitio", mientras Gabino Puche, del PP, reconoció que tendrá que conformarse con debatir todos los días "con el fantasma Chaves" a través de los periodistas.

Chaves

La táctica de Puche es simple: preguntará a Chaves en las ruedas de prensa para ver si éste le contesta con efecto retroactivo.

Los candidatos a la Junta de Andalucía estrenaron campaña electoral pero no mensajes, ya que se limitaron a reiterar las principales ideas expresadas durante la larga precampaña a las elecciones del próximo día 23.

El socialista Manuel Chaves advirtió, una vez más, que su campaña será serena, sin ataques ni descalificaciones virulentas porque es así, serenamente, como pretende gobernar si gana las elecciones.

El alcalde jerezano Pedro Pacheco actualizó sus expresiones y echó mano de una de sus sentencias más famosas al decir que "el pueblo andaluz no está para soportar más cachondeos" de los que ya ha soportado con las promesas socialistas, a su juicio, incumplidas.

Felipe Alcaraz, el candidato de Izquierda Unida a la presidencia, insistió en la necesidad de evitar que el PSOE revalide la mayoría absoluta porque, a su juicio, ello pondría en peligro la segunda fase de la concertación social.

Gabino Puche, del PP, que se quejó de que no le han enviado desde Madrid sus trípticos, llaveros y adhesivos, se fue al popular mercadillo sevillano de "El jueves" y se compró un pato con la esperanza de llevárselo al agua, aunque le salió un "gracioso" que le advirtió que tuviera cuidado no vaya a ser que en vez de pato sea pata.

Luis Plaza, el candidato del CDS a la presidencia de la Junta, presentó su programa electoral. Consciente de que es un poco tarde, explicó el candidato que no ha querido presentarlo antes no vaya a ser que alguien se lo copie. Consciente también de los malos augurios de las encuestas, les quitó valor y dijo que "están dirigidas, si no es que están manipulada".

Dos líderes nacionales, José María Aznar y Julio Anguita, apoyaron con su presencia a los candidatos del PP e Izquierda Unida, respectivamente.

El dirigente popular estuvo en Cádiz donde no se libró de las preguntas sobre las escuchas telefónicas y dijo que lo único que falta por ver en este país es que la policía presente una querella contra él, en referencia al requerimiento del director general de la Policía para que aporte pruebas sobre las escuchas telefónicas que Aznar ha denunciado.

Anguita se subió al autobús con Alcaraz –con el que comparte coalición política pero no atuendo, ya que el uno iba de vaqueros y el otro encorbatado– y dijo que son los trabajadores los que más se juegan en las elecciones andaluzas "porque el Gobierno no cedió tras la huelga general y lo hizo tras perder la mayoría absoluta en las elecciones de octubre".

Delito fiscal

# Archivadas las diligencias contra Pedro Ruiz

Pedro Ruiz

Barcelona. (Efe).

El Juzgado de Instrucción número 6 de Barcelona ha dictado un auto de archivo de las diligencias abiertas contra el humorista Pedro Ruiz por un presunto delito fiscal.

Este Juzgado ya archivó estas diligencias por primera vez el 27 de febrero del pasado año, pero la causa fue reabierta por la Sección Décima de la Audiencia de Barcelona tras recurrir el auto el abogado del Estado y el Ministerio Fiscal, quien había presentado una querella por el presunto delito.

A la vista de las nuevas diligencias practicadas, el titular del Juzgado de Instrucción número 6 indica que se ha modificado "ligeramente" el importe de los tributos que, según un informe pericial, Pedro Ruiz dejó de liquidar al Erario Público durante los años 1980, 1982 y 1983.

Según los nuevos datos en poder del Juzgado, Pedro Ruiz no tributó a Hacienda 1.971.330 pesetas en 1980; 4.962.247 en 1982, y 3.722.127 en 1983.

El juez indica que el Código Penal, al hablar de los delitos contra la Hacienda Pública, menciona que será castigado quien eluda el pago de tributos o disfrute indebidamente de beneficios fiscales, siempre que la cuantía defraudada o el beneficio obtenido exceda de los cinco millones de pesetas en cada período impositivo.

Añade el magistrado que este requisito no se da en este caso, "no pudiendo por lo tanto empresas y los centros de decisión, de manera que se establezca una comprensión mutua de las necesidades y objetivos recíprocos, así como la posibilidad de que las empresas se beneficien de las ofertas de las políticas regionales".

M.C.D.2022

TOROS

# La corrida de la Beneficencia, surrealista y esperpéntica

Juan Miguel Núñez

MADRID, EFE.

La prórroga de la depauperada feria de San Isidro, con un día por medio, ha sido el festejo de la Beneficencia que se celebró ayer, un simulacro de corrida, surrealista y esperpéntico, sin toros ni autoridad para hecerlo salir al ruedo.

FICHA DE LA CORRIDA.– Cinco toros de "Torrealta" y uno –sobrero, lidiado en quinto lugar, sustituto de otro primer sobrero de la ganadería titular– de "Peñajara". Los "torrealtas", muy desiguales de tipo –muy chicos y anovillados, segundo y tercero–, descastados y sin fuerza. El sobrero de "Peñajara", bien presentado, fue bravito.

**Roberto Domínguez:** estocada (abucheo al palco y al torero) y dos pinchazos y un descabello (aviso y pitos).

**Emilio Muñoz:** estocada desprendida (palmas que se tornaron fuertes pitos cuando salió a saludar) y seis pinchazos, un bajonazo y dos descabellos (leves pitos).

Carlos Collado **"Niño de la Taurina":** estocada trasera y desprendida (silencio) y dos pinchazos y estocada (ovación).

Sin destacados en las cuadrillas.

Lleno sin apreturas en tarde veraniega.

El festejo se televisó en directo por TVE.

Asistió desde el Palco Real el Rey don Juan Carlos, que recibió el preceptivo brindis en los tres primeros toros.

TOROS DE FIFI

Como en las historietas de risa, todos los pasajes de la corrida salieron, graciosamente, al revés.

A falta de otros alicientes estrictamente taurinos, el público buscó la diversión primero montando la habitual bronca y aplaudiendo después al "héroe" de Las Ventas, el mayoral Florito, el único que nunca falla en esta plaza, aunque su cometido sea sólo llevar al corral los toros devueltos.

Se ovaciona también (y esto ya es importante, tratándose de las primera plaza del mundo) al espontáneo que se tira en el toro devuelto, sin agallas para pegarle un par de muletazos, pues corría en la diagonal opuesta al astado para dar tiempo a que llegaran las cuadrillas a llevárselo.

Y finalmente, los gestos obscensos de una pobre mujer, ya entrada en años y ataviada a lo "martirio", que hace dos días enseñaba ostentosamente las bragas desde un tendido y ayer, en delantera de andanada, se levantaba la parte de arriba. Una singular interpretación del derecho constitucional a expresarse libremente, que se debe entender como protesta por lo grotesco de lo que ocurría en el ruedo.

El "comic", con toros de Fifí para que diera más risa, tenía triste gracia. La gente, en parte porque ya estaba muy quemada con lo que ha protestado en toda la feria, en parte también porque había mucho "tifus", numerosos grupos que olían a invitados, se pasó pronto de la indignación al cachondeo.

Mientras, **Roberto Domínguez** estuvo empeñado en dar pases al inválido primero, que por poco se le cae encima en uno de sus tropiezos. Y más torpe y pelmazo con el cuarto, un toro amorcuilado y humillado, al que no cabía ni siquiera entrarle a matar, que hubiera bastado para rematarle con uno de sus artísticos descabellos, y se entretuvo con él hasta dar tiempo a que sonara un aviso.

**Muñoz** se dejó muy astutamente sin picar a su inválido primero y luego no pudo con él, disimulando a base de posturas muy forzadas, retorcidísimo y antiestético. El sobrero de "Peñajara", bravo en el caballo, hubiera servido en la muleta aun a pesar de un punto de picante que desarrolló al principio del trasteo, lo que desarboló por completo al trianero, que no le hizo ni señas.

**"Niño de la Taurina"** contó con el respeto del público, que al menos no le agobió en su inválido primero, un favor que no tienen todos los toreros en Madrid. En el sexto, queriéndose pasar los pitones muy cerca, la faena tuvo más garra que profundidad.

En descargo de los toreros, era muy difícil estar sin toros, o con toros de "Fifí" y con tantos "shows" extras: la destreza de Florito, el número del espontáneo y el pitorreo de la gorda.

# El juicio de los toreros

Jacinto Mañas

MADRID, EFE.

La terna que actuó ayer en la corrida de la Beneficencia, en Las Ventas, al término de la misma consideró que los toros estuvieron "bien presentados", pese a las reiteradas protestas del público pidiendo "toro, toro".

**Roberto Domínguez** explicó a Efe que "el único problema ha sido la falta de fuerza, porque, por lo demás, los toros han pasado por encima de los reglamentario y estaban muy bien armados".

El de Valladolid comentó que "la corrida fue muy deslucida por la falta de fuerza. Han sido toros muy flojos excepto el tercero y el sexto, que tuvieron más movilidad".

Roberto no estuvo afortunado en su nueva actuación en Madrid, increpándole incluso, gran parte de los tendidos, sus desplantes ante el cuarto. "Creo que me he equivocado, pues el público no ha reconocido que estaba exponiéndome a una cornada", indicó.

Sobre la actitud de la plaza, que no paraba de abuchear, dijo que "el público tiene su dercho a protestar, pero el buen aficionado sabe cuándo un torero lo da todo y no puede hacer más".

**Emilio Muñoz** calificó también el encierro de "muy bien presentado". El sevillano justificó las protestas del público, "pues cuando ve que los toros no se mueven y les falta agresividad comienzan a quejarse".

"Pero no se fijan –continuó– en los pitones. Los toros de hoy han sido muy astifinos y estar delante de ellos no era cómodo".

**Carlos Collado "Niño de la Taurina"** fue el más prudente a la hora de valorar la presencia de los toros. "Ha sido una corrida normal para Madrid, ni más ni menos que en otras ocasiones, pero con el problema de la flojedad", manifestó.

Año y medio de negociación

# Ya hay convenio para la Enseñanza Privada

MADRID, EFE.

Representantes de la patronal CECE y de los sindicatos CC. OO., FETE/UGT, USO y UTEP firmaron ayer el VIII convenio colectivo de la enseñanza privada, que afecta a unos 150.000 trabajadores entre personal docente y no docente, tras 18 meses de negociación.

El texto del convenio recoge la principal reivindicación de los enseñantes de reducir la jornada semanal en los centros concertados a 25 horas lectivas y 5 complementarias, a las que sumarán otras diez horas anuales, que se aplicará en el curso 92/93, si bien en aquellas Comunidades con competencias plenas se podrá negociar su implantación antes.

El convenio, que estará vigente hasta el 31 de diciembre de 1991, aunque se revisarán las tablas salariales en enero de ese mismo año, incluye también el aumento de dos meses de vacaciones para un 60 por ciento del profesorado de los niveles concertados, en lugar de un 50 como hasta ahora.

Se concreta también la jubilación obligatoria a los 65 años, la jornada continuada de seis horas para el personal no docente en los períodos de vacaciones de los alumnos, el derecho a permiso retribuido para el profesorado que asista a cursos de formación, la gratuidad de las actividades complementarias para los hijos de los trabajadores y los huérfanos, entre otros puntos.

Las subidas salariales serán de un 13,26 para el personal docente y de un 9 por ciento para el administrativo.

Antonio García, de CC. OO., sindicato que llevaba sin suscribir un convenio de la enseñanza privada ocho años, consideró que este acuerdo contiene importantes avances hacia la homologación del profesorado de la privada con el de la pública y que se habían eliminado los puntos que les llevaron a presentar conflicto colectivo hace unos meses.

Alberto Tobal, de FETE/UGT y José Fernández, de USO, coincidieron en la importancia de haber conseguido reivindicaciones que perseguían desde hace tiempo como la jornada laboral, que se tratará de ampliar a los centros no concertados, las subidas salariales y el aumento de vacaciones.

El representante de FSIE, José María García Santander, manifestó que "este convenio es sólo medianamente bueno en los niveles concertados, en aquellos que da la Administración, porque no se ha conseguido nada en los que dependen de la patronal".

García Santander declaró que habían firmado el convenio para no quedarse fuera de las negociaciones de seguimiento y que el incremento del porcentaje de profesorado con vacaciones durante dos meses perjudicará al resto, que tendrán que dar los cursos de verano sin pluses.

Comentó que no entendía cómo se incluía en un convenio que terminará el 31 de diciembre de 1991 una reivindicación como la jornada laboral que se aplicará a partir del 92.

El directivo de la CECE Félix Falcón señaló que el convenio recoge importantes mejoras laborales y sociales y que se había tardado tanto en suscribirlo porque entraban en juego nuevos planteamientos como una Reforma de la Enseñanza.

Félix Falcón desmentió que la otra patronal, Educación y Gestión, que tiene previsto impugnar el convenio, hubiera sido rechazada "porque nunca ha hecho una petición de formar parte de la mesa negociadora".

Reconoció sin embargo que había mantenido conversaciones con el presidente de la patronal de centros católicos, Luis Alvarez, y que estas se habían roto cuando hizo una oferta paralela a los sindicatos.

Hay que entrecomillarla...

# La huelga de hambre de los grapos

LOGROÑO, EFE.

El director general de Instituci0nes Penitenciarias, Antoni Asunción, dijo en Logroño que la huelga de hambre de los terroristas del GRAPO debe estar "entrecomillada", porque no se puede vivir 193 días si no se come de una forma u otra, bien líquidos o compuestos mixtos.

Asunción participó en las Jornadas sobre los Derechos Fundamentales de las Personas Privadas de Libertad, organizadas por el Consejo General del Poder Judicial y a las que asisten 50 jueces y 10 fiscales de distintas regiones españolas.

Tras señalar que no hay "ninguna novedad" respecto a los 35 miembros del GRAPO que mantienen una huelga de hambre desde hace 193 días, el director general aseguró que la situación en los centros penitenciarios españoles es de "serenidad, de tranquilidad, de trabajar día a día y de seguir avanzando en los objetivos que tenemos fijados".

Uno de esos objetivos es corregir la masificación en las prisiones, por lo que es necesario "construir más cárceles y en eso estamos", precisó Antoni Asunción.

Según el director general, algún partido político lanza duras críticas ante la masificación y, "en aquello que puede estar de su mano para corregir esta situación, actúa de forma activa pero negativamente".

Sobre los programas de intervención penitenciaria que se aplican a las bandas armadas, Antoni Asunción dijo tienen doble vertiente, ya que, por una parte, el recluso que quiere puede rehabilitarse y, por otra, "es muy saludable para la sociedad que esa intervención impida que los que mantienen sus instintos asesinos sigan matando en la calle".

Entre los objetivos de la Dirección General figura, señaló Antoni Asunción, que el recluso que lo desee pueda tener acceso al trabajo, a la formación, a la reeducación y a corregir esas deficiencias que, en muchos casos, le condujeron a la cárcel.

M.C.D.2022

COMUNIDAD EUROPEA

# Importantes acuerdos para la defensa del medio ambiente

## Se reducirá el contenido de mercurio de las pilas

Luxemburgo, EFE.

La Comunidad Europea aprobó hoy importantes acuerdos para la defensa del medio ambiente, pero aplazó cualquier decisión sobre las emisiones a la atmósfera de anhídrido carbónico ($CO_2$) procedentes de las centrales térmicas.

Al término de una reunión de Consejo, esta madrugada, los ministros llegaron a acuerdos sobre la disminución del contenido de mercurio de las pilas y el tratamiento de los residuos industriales.

Otras decisiones tomadas en dicha reunión hacen referencia a la eliminación de las substancias peligrosas en el agua destinada al consumo humano y a la supresión de los clorofluorocarbonos, que hacen peligrar la capa de ozono de la atmósfera.

A partir del 1 de enero de 1993 quedará totalmente prohibida la venta de pilas y acumuladores que contengan más del 0,025 por ciento de mercurio.

En el acuerdo sobre disminución del contenido de mercurio se contemplan también otras medidas complementarias, como son el correcto etiquetado de estos productos para que el consumidor esté debidamente informado de sus contenidos contaminantes y la recogida selectiva de las pilas usadas para su tratamiento posterior.

Este acuerdo, que afecta al funcionamiento del mercado interior previsto para 1993, deberá ser sometido a segunda lectura en el Parlamento Europeo, para

**El ministro español de Obras Públicas Javier Saenz de Cosculluela participó en la reunión de la CEE sobre Medio Ambiente**

que proceda a las enmiendas pertinentes antes de su aprobación final por el Consejo.

España defendió la adopcion de medidas de los niveles de mercurio en las pilas alcalinas, de las cuales produce más de 30 millones y medio de unidades anuales.

Los ministros también aprobaron una directiva de la Comisión sobre la gestión de los residuos industriales contaminantes.

Se propugna en la misma el reciclado de los desechos en la proximidad más inmediata a su propio centro de producción, lo que evitará el peligroso transporte de los mismos.

Esta decisión comunitaria refuerza la acción emprendida por el Gobierno Español a través del Plan Nacional de Residuos, en una materia que es competencia de las Comunidades Autónomas.

OTROS ACUERDOS

Otro importante acuerdo del Consejo de Medio Ambiente fue la adopción de la postura común que presentará la CE en la Conferencia para la revisión del Protocolo de Montreal, que se celebrará en Londres a partir del próximo día 20 de junio y donde se quiere reducir la producción y el uso de los clorofluorocarbonos (CFC), destructores de la capa de ozono.

La CE los suprimirá totalmente a partir de 1997, y ayudará a los países en vías de desarrollo para que puedan hacer lo mismo.

Los ministros se comprometieron también a establecer, antes de que finalice el presente año, la fecha exacta en que se prohibirá totalmente la producción y uso de los CFC.

El Consejo no se pronunció, sin embargo, sobre las emisiones de dióxido de carbono ($CO_2$) procedentes de las centrales térmicas, y después de un debate de "denso contenido", como lo calificó el ministro español de Obras Públicas y Urbanismo, Javier Saenz de Cosculluela, remitió el tema a una reunión el próximo octubre.

Los países altamente nuclearizados desean que se imponga una reducción lineal de estas emisiones, que perjudica a los países que disponen de menos centrales nucleares y que utilizan fundamentalmente el carbón en sus centrales térmicas.

SUDAFRICA

# Levantado el estado de excepción, menos en la provincia de Natal

Johanesburgo (Efe).

El presidente sudafricano, Frederick de Klerk anunció ayer el levantamiento del estado de excepción en Sudáfrica, con la única salvedad de la provincia de Natal.

El anuncio fue realizado ante las tres Cámaras del Parlamento reunidas en sesión extraordinaria y la medida entrará en vigor hoy viernes a media noche.

El anterior presidente sudafricano, Pieter Botha, proclamó el 12 de junio de 1986 el estado de excepción en el territorio de Sudáfrica, que fue renovado cada año.

MANDELA: "EL LEVANTAMIENTO DEL ESTADO DE EXCEPCION NO CAMBIARA EL PROBLEMA"

París. (Efe).

El vicepresidente del Congreso Nacional Africano (CNA), Nelson Mandela, afirmó que el levantamiento del estado de excepción en Sudáfrica "no cambiará el fondo del problema".

Tras reiterar su petición de mantener las sanciones económicas contra Sudáfrica, el líder negro agregó que si el Gobierno de Frederik de Klerk levanta el estado de emergencia será "una victoria para el pueblo" pero no cambiará nada en su opinión.

Mandela, que anoche inició en París una gira por trece países occidentales, se mostró optimista tras las primeras entrevistas mantenidas con responsables políticos franceses.

El vicepresidente del CNA y su esposa Winnie fueron objeto de un cálido homenaje en el Pórtico de los Derechos Humanos, en el Palacio de Chaillot de París.

En la ceremonia, a la que asistieron el presidente francés, Francois Mitterrand, y su esposa Danielle, el dirigente contra la segregación racial pidió a la comunidad internacional que mantengan las sanciones económicas contra Sudáfrica.

En el discurso de bienvenida, el jefe de Estado francés saludó al "hombre de la libertad en el fondo de los calabozos, al hombre de la igualdad en lo peor de la discriminación".

"Si Francia es la patria de los Derechos del Hombre, es también la suya", subrayó Mitterrand.

Mandela se entrevistó con el alcalde de París, Jacques Chirac y más tarde almorzó con el presidente francés.

VENEZUELA

# Violentos disturbios en varios puntos del país

Caracas, EFE.

La ola de disturbios continuó en Venezuela con violentos enfrentamientos en varios puntos del país, incluida la capital, entre grupos de manifestantes, que protestan contra el anunciado aumento del precio de la gasolina y el transporte público, y fuerzas policiales.

En Catia, oeste de Caracas, los disturbios comenzaron por la mañana, cuando grupos de manifestantes, que lanzaban consignas contra el alto costo de la vida y contra el aumento del precio de la gasolina, se enfrentaron con la policía.

La situación se ha generalizado a otros sectores del oeste de la ciudad, donde han sido quemados dos automóviles, neumáticos y, según la policía, han sido intervenidos cócteles "molotov" a los manifestantes.

Un grupo de empleados públicos realizó una manifestación frente al Parlamento para exigir la modificación del artículo 8 del proyecto de ley del trabajo que discute el Congreso, y que según los dirigentes de la protesta niega la contratación colectiva a los trabajadores del Estado.

Asimismo, desde el Rectorado de la Universidad Central de Venezuela partió una marcha integrada por estudiantes, profesores y transportistas, contra el anunciado aumento del precio de la gasolina que el Gobierno iba a llevar a cabo este mes.

En varias ciudades de la provincia también se realizan marchas y manifestaciones, indicaron emisoras de radio locales.

En Guarenas, treinta kilómetros al este de Caracas, dirigentes políticos, estudiantes, amas de casa y trabajadores iniciaron también una marcha pacífica, e igual situación ha sido confirmada en otras ciudades como Barquisimeto, 360 kilómetros al oeste de Caracas, Maracaibo, setecientos kilómetros al noroeste, y otras ciudades.

En Los Teques, 45 kilómetros al oeste de Caracas, el Ejército mantiene tomada la ciudad, después de que ayer los estudiantes se enfrentaran con piedras y otros objetos a la policía.

MOSCU

# Visita de trabajo de Margaret Thatcher

## Entrevistas con Gorbachov y altos cargos del Gobierno

Moscú. (Efe).

El presidente soviético, Mijail Gorbachov recibió esta mañana en el Kremlin a la primera ministra británica, Margaret Thatcher, que se encuentra en la Unión Soviética en visita de trabajo.

El futuro de la Alemania unificada ocupará un destacado lugar en las conversaciones entre los dos dirigentes, que mantienen posturas opuestas sobre la adscripción militar del futuro Estado germano.

Está previsto también que Margaret Thatcher se entreviste hoy con el primer ministro soviético, Nikolai Rizhkov, y con el ministro de Defensa de la URSS, mariscal Dmitry Yazov.

La jefa del Gobierno británico y las autoridades soviéticas firmarán un programa para el desarrollo de la colaboración económica e industrial en el período que comprende entre 1991 y el años 2000 y un acuerdo para la apertura de centros culturales y para la realización de actividades culturales en ambos países.

Thatcher viajará mañana sábado a Kiev, capital de Ucrania, para visitar una muestra cultural británica, y luego se trasladará a Leninakan, una de las ciudades armenias afectadas por el terremoto que asoló esta República soviética a finales de 1988, para inaugurar una escuela construida por ingenieros de su país.

M.C.D.2022

| ACCIONES | | Anterior | Hoy |
|---|---|---|---|
| **BANCOS** | | | |
| Bilbao-Vizcaya | M | C 3.110 | C 3.105 |
| « | B | - | - |
| « | BI | - | - |
| « | V | - | - |
| Andalucía | M | C 8.140 | C 8.160 |
| Atlántico | M | C 3.250 | C 3.250 |
| Bankinter | M | C 8.130 | C 8.110 |
| Bankoa | BI | 394 | 394 |
| Barclays Bank | M | 293 | 296 |
| B. N. P. España | M | 254 | 255 |
| Castilla | M | 5.605 | D. 5.605 |
| Catalana | B | 501 | 501 |
| Central | M | C 4.790 | C 4.765 |
| « | B | - | - |
| « | BI | - | - |
| « | V | - | - |
| Com. Español | M | 683 | - |
| Com. Trasatlántico | B | 1.600 | 1.600 |
| Cto. Balear | M | 560 | 560 |
| Español Crédito | M | C 3.775 | C 3.805 |
| « | B | - | - |
| « | B | - | - |
| « | V | - | - |
| Exterior | M | C 3.340 | C 3.345 |
| « | B | - | - |
| « | BI | - | - |
| « | V | - | - |
| Fomento | M | C 1.895 | C 1.875 |
| Galicia | M | 1.080 | 1.095 |
| Guipuzcoano | M | 775 | 775 |
| « | BI | 780 | 780 |
| Herrero | M | C 4.120 | C 4.050 |
| Hispano | M | C 2.930 | C 2.930 |
| « | B | - | - |
| « | BI | - | - |
| « | V | - | - |
| Pastor | M | C 6.750 | C 6.700 |
| « | B | - | - |
| « | BI | - | - |
| « | V | - | - |
| Popular | M | C 8.740 | C 8.700 |
| « | B | - | - |
| « | BI | - | - |
| « | V | - | - |
| Progreso | M | C 2.970 | C 2.950 |
| Santander | M | C 4.675 | C 4.580 |
| « | B | - | - |
| « | BI | - | - |
| « | V | - | - |
| Valencia | M | C 1.750 | C 1.720 |
| « | V | - | - |
| Vasconia | M | - | 735 |
| Zaragozano | M | 625 | 635 |
| « | B | - | 610 |
| « | BI | 650 | - |
| « | V | - | - |
| **SEGUROS** | | | |
| Aurora-Polar | BI | - | - |
| Bilbao | BI | - | - |
| Corp. Mapfre | M | C 8.830 | C 8.800 |
| Reunión | V | - | P. 210 |
| Unión Fénix | M | C 8.700 | C 8.800 |
| **INV. MOBILIARIAS/FINANCIERAS** | | | |
| Cartinbao | M | 307 | - |
| Figranvisa | M | - | - |
| Finsa | M | - | - |
| Bansaliber | M | 935 | D. 995 |
| Carmosa | M | 1.412 | D. 1.460 |
| Cartex | M | 210 | 210 |
| Cartisa | M | 1.395 | 1.385 |
| Ceivasa | M | 1.225 | D. 1.230 |
| Cofir | M | C 3.260 | C 3.260 |
| Corp. Alba | M | C 8.190 | C 8.210 |
| Esp. Inversiones | M | 362 | - |
| Fibansa | M | - | D. 1.240 |
| Fintisa | M | 930 | 930 |
| Fiponsa | M | 1.060 | 1.090 |
| Gral. Inversiones | M | - | 320 |
| Gesinval Europa | M | - | - |
| Gesinval Ibérica | M | - | - |
| Herrero | M | 640 | - |
| Inbazasa | M | 305 | 305 |
| Inburesa | M | 72 | 72 |
| Intra | BI | 367 | 367 |
| Invatisa | M | 1.405 | 1.410 |
| Invercogui | BI | 475 | - |
| Inverpastor | M | D. 167,5 | 167,5 |
| Mobinter | M | 180 | 180 |
| Norvasa | M | 890 | D. 910 |
| Pratisa | M | 1.240 | 1.240 |
| Rentisa | M | 1.325 | 1.320 |
| Unión Europea | M | 303 | 300 |

| ACCIONES | | Anterior | Hoy |
|---|---|---|---|
| **ALIMENTACION** | | | |
| Savin | M | 480 | 485 |
| « | BI | 470 | 480 |
| El Aguila | M | 335 | 331 |
| Bodegas Bilbaínas | BI | - | - |
| Corp. Alimentaria | M | 205 | 206 |
| Damm | B | 1.120 | 1.125 |
| Ebro | M | C 3.340 | C 3.190 |
| Elosua | M | 690 | 690 |
| Garavilla | BI | 445 | - |
| Gral. Azucarera | M | C 7.610 | C 7.630 |
| Ind. Agrícolas | B | 1.330 | 1.320 |
| Koipe | M | C 4.570 | C 4.580 |
| Pebsa | M | 105 | 100 |
| Tabacalera | M | C 3.950 | C 3.970 |
| Uniasa | M | C 3.895 | C 3.870 |
| Unión Cervera | M | 78,5 | 78,5 |
| Viscofán | M | C 2.930 | C 2.900 |
| **ELECTRICAS** | | | |
| Cantábrico | M | C 1.760 | C 1.765 |
| Cataluña | B | C 415 | C 413 |
| Endesa | M | C 2.395 | C 2.415 |
| Española | M | C 515 | C 518 |
| « | B | - | - |
| « | BI | - | - |
| « | V | - | - |
| Fecsa | M | - | - |
| « | B | C 596 | C 593 |
| « | B | - | - |
| « | V | - | - |
| Gesa | M | C 3.325 | C 3.320 |
| Iberduero | M | C 662 | C 664 |
| « | B | - | - |
| « | BI | - | - |
| « | V | - | - |
| Nansa | M | C 6.800 | C 6.710 |
| Reunidas | M | C 870 | C 871 |
| Ribagorzana | B | C 1.605 | C 1.580 |
| Sevillana | M | C 598 | C 596 |
| « | B | - | - |
| « | BI | - | - |
| « | V | - | - |
| U. E. Fenosa | M | C 544 | C 541 |
| « | B | - | - |
| « | BI | - | - |
| « | V | - | - |
| Viesgo | M | C 3.050 | C 3.065 |
| **SIDEROMETALURGICAS** | | | |
| Acenor | BI | - | 112 |
| Acerinox | M | 951 | 940 |
| Acumulad. Tudor | M | C 1.550 | C 1.555 |
| Aforasa | M | - | 277 |
| Altos Hornos | M | C 468 | C 469 |
| « | B | - | - |
| « | BI | - | - |
| Amper | M | C 1.965 | C 1.925 |
| Asturiana Zinc | M | - | 1.040 |
| Auxiliar FF. CC. | M | 835 | 830 |
| Bendix España | M | 452 | 452 |
| Cerrajera | BI | 220 | 220 |
| Ceselsa | M | - | - |
| Citröen Hispania | M | 1.080 | - |
| Coto Cortés | M | 525 | 525 |
| Duro Felguera | M | C 1.570 | C 1.570 |
| Española Zinc | M | - | 2.590 |
| Fasa Renault | M | 495 | 493 |
| IB-MEI | M | - | 414 |
| Imisa | M | - | - |
| Jumberca | B | 205 | - |
| Macosa | M | C 810 | C 806 |
| Nissan Mot. Ibérica | M | C 848 | C 846 |
| « | B | - | - |
| Nueva Montaña | M | C 365 | C 362 |
| Ponferrada | M | 87,5 | 85,5 |
| Santana | M | 151 | 155 |
| Sistemas AF | M | 945 | 940 |
| Tormaleo | M | - | 415 |
| Tubacex | M | C 989 | C 988 |
| « | BI | - | - |
| Tycsa | M | 280 | - |
| Zardoya Otis | M | C 11.380 | C 11.950 |
| **QUIMICAS** | | | |
| Aragonesas | M | C 1.905 | C 1.885 |
| « | B | - | - |
| Carburos | B | C 7.480 | C 7.420 |
| Cross | M | C 1.480 | C 1.465 |
| « | B | - | - |
| Ence | M | C 3.890 | C 3.790 |
| Explosivos | M | - | - |
| « | B | - | - |
| « | BI | - | - |
| Faes | BI | X | - |
| Fosforera | M | 383 | - |

| ACCIONES | | Anterior | Hoy |
|---|---|---|---|
| **QUIMICAS** | | | |
| European Paper | B | 90 | 90 |
| Nicas | BI | - | 80 |
| Oxigeno | M | - | - |
| Papelera Esp. | M | 675 | 672 |
| « | BI | - | - |
| Papelera Navarra | M | - | - |
| Petróleos | M | 2.125 | 2.125 |
| « | B | - | - |
| « | BI | - | - |
| Petromed | M | C 7.660 | C 7.600 |
| Sarrió | M | C 1.315 | C 1.340 |
| Seda Barna | B | C 560 | C 566 |
| Sefanitro | BI | - | 200 |
| Sciace | M | C 715 | C 715 |
| « | B | - | - |
| Torras Hostench | B | C 1.575 | C 1.575 |
| Unipapel | M | 1.040 | 1.040 |
| Vidrala | M | - | 3.190 |
| Vilesa | | 725 | - |
| **CONSTRUCCION** | | | |
| Agromán | BI | C 3.830 | C 3.840 |
| Asland | B | C 5.700 | C 5.690 |
| Corp. Noreste | M | - | 1.600 |
| Cristalería | M | 1.430 | 1.439 |
| Cubiertas MZOV | B | 1.680 | - |
| Dragados | M | C 3.330 | C 3.290 |
| Finac. y Minera | M | - | - |
| Fomento Obras | B | 3.050 | - |
| Lemona | BI | - | - |
| Rezola | BI | - | - |
| Sansón | B | 2.960 | 2.965 |
| Tafisa | M | 560 | 560 |
| Uralita | M | C 3.705 | C 3.705 |
| Valderrivas | M | 5.180 | 5.195 |
| Valen. Cementos | M | 3.490 | 3.490 |
| « | V | - | - |
| **INMOBILIARIAS** | | | |
| Metro-Vacesa | M | C 5.380 | C 5.420 |
| Ahorro familiar | M | 312 | 312 |
| Ceisa | M | - | 1.900 |
| Colonial | B | - | D. 810 |
| El Encinar | M | 640 | 630 |
| Eurobuliding | M | 167 | 169 |
| Inmobanif | M | - | - |
| Renta Inmobil. | M | C 1.500 | C 1.520 |
| Urbis | M | 2.315 | 2.315 |
| Vallermosos | M | C 3.285 | C 3.305 |
| Zabálburu | BI | - | - |
| **VARIAS** | | | |
| Acesa | M | 867 | 867 |
| Aguas Barna | B | 645 | 645 |
| Aguas Valencia | B | - | - |
| Aumar | M | 114 | 114 |
| Catalana gas | B | C 4.700 | C 4.750 |
| Finanzauto | M | 730 | 720 |
| Gas Madrid | M | - | - |
| Iberpistas | M | 124,25 | 124 |
| Indo | B | 680 | 675 |
| Prosegur | M | C 5.100 | C 5.090 |
| Saba | B | - | - |
| Tabacos Filipinas | B | - | 220 |
| Telefónica | M | C 834 | C 841 |
| « | B | - | - |
| « | BI | - | - |
| « | V | - | - |
| **DERECHO** | | | |
| Agromán | M | C - | C - |
| Fiponsa | M | 1.248 | 1.270 |
| BNP España | M | 23 | 24 |
| Aguas Barna | B | 110 | 110 |
| Valderrivas | | 2.175 | 2.178 |
| | | - | - |
| | | - | - |
| | | - | - |
| | | - | - |
| | | - | - |
| | | - | - |
| | | - | - |
| Repsol | | C 2.465 | C 2.455 |
| **FONDOS INVERSION** | | | |
| Bancayafondo I | | - | - |
| Bancayafondo III | | - | - |
| Bilbao Eurofund | | - | - |
| Fonbancaya | | 620,64 | - |
| Fondonorte | | - | - |
| Interbao | | - | - |
| Inverahorro | | - | - |
| Mobilnova | | - | - |
| Mundiahorro | | - | - |
| Patrinova | | - | - |
| **METALES PRECIOSOS** | | | |
| ORO (ptas./Gramo) | | 1.327,55 | 1.325,67 |
| PLATA (Ptas./Gramo) | | 19,16 | 19,22 |

BBV BANCO BILBAO VIZCAYA

M.C.D.2022

# El Tesoro Público adjudicó ayer 743.422 millones en letras

Madrid, EFE.

El Tesoro Público adjudicó ayer en subasta de Letras a un año un volumen total de 743.422 millones de pesetas a un tipo marginal del 14,517 por ciento, rentabilidad que repite desde el pasado 26 de abril.

El total concedido representa el 97,8 por ciento del importe solicitado que ascendió a 759.778 millones de pesetas.

Del volumen adjudicado, 535.112 millones de pesetas se realizaron al tipo marginal establecido, mientras que los 208.310 millones restantes se concedieron al tipo medio que se situó en el 14,914 por ciento.

El Tesoro realizó también subasta de Bonos del Estado a tres años, en la que adjudicó 196.493 millones de pesetas a un tipo de interés del 13,75 por ciento.

El importe solicitado ascendió a 557.198 millones de pesetas y el precio marginal se situó en 99,250.

En el mercado interbancario los precios de depósitos a un día se cruzaron a los largo de la mañana en la banda del 14,75 al 14,85 por ciento, por encima del interés aplicado en la compra de certificados por parte del Banco de España que se situó en el 14,70 por ciento.

El banco emisor intervino esta jornada en dos ocasiones para inyectar liquidez en el mercado, primero mediante una compra de certificados por importe de 220.500 millones de pesetas a un tipo de interés del 14,70 por ciento.

La segunda intervención la realizó contra títulos de Deuda Pública por un volumen total de 17.800 millones de pesetas al 14,50 por ciento.

# Banesto amplió en cuatro sus consejeros en la cementera catalana «Sanson»

Barcelona, EFE.

Banesto, entidad que controla el capital de la Compañía Auxiliar de la Construcción (Sanson), amplió en cuatro el número de sus representantes en el consejo de la cementera catalana, cuyo presidente, Juan José Calderón presentó su dimisión.

El consejo de Sanson se ampliará de diez a catorce miembros, de los que al menos ocho representan al grupo bancario, que creará una segunda vicepresidencia además de un comité ejecutivo ante la necesidad de agilizar la gestión de la cementera, según justificó ante la junta de accionistas el consejero delegado, Salvador Salort.

El consejo de Sanson se reunirá en los próximos días para nombrar al nuevo presidente de la compañía, así como a la persona que ocupará la segunda vicepresidencia creada ayer, ya que en la primera se mantendrá José María Sainz de Vicuña.

Federico Silva, Fernando Flores, Emilio Rodena y Ramón Guardans son los nuevos consejeros que se incorporan a Sanson en sustitución de Jaime Valero, Santiago Calderón y Enrique Illa, mientras que José María Bustillo, Jesús Pedrosa y José Suñer fueron ratificados por los accionistas.

El organigrama creado por el Grupo Banesto permitirá gestionar la cementera de forma más ejecutiva, según afirmó Juan José Calderón que ocupó la presidencia de la compañía desde 1981, fecha en la que falleció su hermano Eugenio y anterior presidente.

El capital de Sanson ha registrado continuos movimientos en bolsa tras el interés mostrado por el Gurpo Banesto, que controla directamente un 48 por ciento de su capital, para integrar sus participaciones cementeras, dispersas hasta la creación de la corporación industrial de la entidad bancaria.

El resto del accionariado está en manos de Portland Iberia, que posee un 10 por ciento tras vender el pasado mes de diciembre a la corporación industrial de la entidad bancaria un 12 por ciento, y Portland Morata, con un 6 por ciento.

Portland Iberia está a su vez participada por Banesto, que adquirió el 50 por ciento que poseía Valenciana de Cementos, y Sanson, que dispone del otro 50 por ciento.

Banesto y Sanson poseen asimismo un 12 por ciento cada una del capital de Portland Morata, mientras que otro 35 por ciento está en manos de Portland Iberia, según la composición accionarial de las filiales que presentó ayer ante los accionistas el consejero delegado.

Entre los últimos movimientos del capital registrado en Sanson destaca la compra por parte del propio consejo de 33.050 títulos de la cementera, que posteriormente vendió a la corporación industrial de Banesto.

Auxiliar de la Construcción, cuyo capital se eleva a 3.060 millones de pesetas, repartirá un dividendo de 250 pesetas por acción, del que un 20 por ciento se abonó a cuenta el pasado mes de diciembre, tras obtener en 1989 un total de 4.957 millones de pesetas de beneficios, lo que supone un incremento del 31,4 por ciento.

## El grupo leonés de empresas crea un «holding» en Suiza

# Elosúa escinde a la distribuidora Peñagrande, dividiendo acciones y patrimonio

León. (Ical).

La empresa de distribución alimentaria Peñagrande, filial de Elosúa S.A., no será vendida directamente a ningún grupo español o extranjero, sino simplemente "segregada" del holding aceitero para que camine por libre y sus actuales accionistas decidan individualmente el futuro de la empresa, según un reciente acuerdo del consejo de administración que deberá ser ratificado en León durante la próxima junta general de accionistas el día 26.

Esta decisión del grupo leonés por la que se cederá la empresa a sus mismos accionistas se produce ante "la falta de una oferta lo suficientemente alta y segura para su venta. Peñagrande se sale así de Elosúa y su futuro dependerá de la política que adopten sus principales accionistas: Mercasa, Consejeros Empresariales Españoles y el Banco Pastor. Por otra parte, Elosúa ha creado la empresa "Elosúa Holding", con sede en Suiza, para aglutinar todas las participaciones exteriores del grupo.

El Swiss Bank, encargado de la venta de Peñagrande, había recibido ofertas desde 2.500 a 6.000 millones de pesetas de grupos como Centra, Spar y Digsa, pero ninguna encajaba con los objetivos previamente fijados por Elosúa ya que el consejero delegado, Marcelino Elosúa, pedía nueve mil millones.

La solución acordada por los actuales directivos de Elosúa es separar Peñagrande del grupo, adjudicando a cada accionista las acciones de la empresa distribuidora que teóricamente le corresponden. En la próxima Junta General el capital social de Elosúa -3.000 millones de pesetas- se reducirá en 1.050 millones, que es el valor teórico contable de Peñagrande, de forma que cada acción nominal de Elosúa disminuirá su valor en 350 pesetas.

Posteriormente, se devolverán las aportaciones a los accionistas, optando cada uno por recibirla en especie o en metálico, con una acción de Peñagrande por una de Elosúa. Una vez acordada esta reducción, se procederá a una ampliación de capital en Elosúa, con cargo a reservas, para volver a la cifra original de 3.000 millones de pesetas.

Esta operación permite que los accionistas de Elosúa reciban un reintegro de capital sin impuestos ni retenciones y se evita el efecto del pago de impuestos en Elosúa y, posteriormente en su IRPF. Además, permite al accionariado elegir entre recibir dinero o acciones.

### FACTURACION DE 77.000 MILLONES

El grupo Elosúa alcanzó en 1989 una facturación consolidada de 77.000 millones de pesetas, un 24 por ciento más que el año anterior. El último ejercicio ha sido de consolidación y de toma de posiciones por parte de la nueva mayoría. Se ha llevado a cabo la fusión de todas las sociedades aceiteras del grupo en Carbonell Aceites, se han constituido las empresas "Vinagres y Salsas" y "Cetro Aceitunas" para agrupar las participaciones en esas áreas, otorgando un 25 por ciento del capital al grupo Borges y se han vendido el cincuenta por ciento de Kelsa a Molesa, filial de Ferruzzi.

En todos los grandes bancos,
en todas las cajas de ahorros, hay Valores del Tesoro.

LETRAS DEL TESORO
PAGARES DEL TESORO
BONOS DEL ESTADO
OBLIGACIONES DEL ESTADO

Para más información. Teléfono: 900-10 50 50.

TESORO PUBLICO

M.C.D.2022

## Alquileres

**PISO** en alquiler para director banco, en Venta de Baños, mínimo 3 habitaciones y salón. Teléfono 770600.

**URGE** piso en alquiler, económico. No importa zona. Teléfono 746699.

**URBE INMOBILIARIA** alquila nave 650 m.² en el Polígono. Información teléfono 746699.

**ALQUILO** sótano, Avda. Valladolid, 45. Teléfonos 722207 - 725843.

**CASA** solariega, próxima playa. Piso y apartamento lujo en Sardinero, próximo playa, julio, agosto y septiembre. Teléfonos (942) 272907 - 278188.

**ALQUILO** apartamento Santa Pola, cerca playa, mes segunda junio y julio. Teléfonos 743345 - 725789.

**NECESITO** piso pequeño para mujer sola, en alquiler. Barato. No importando estado. Razón 752388.

**ALQUILO** piso céntrico. Teléfono 743305.

**SE ALQUILA** o vende local. Razón teléfono 720547.

**SANTANDER.** Alquiler verano apartamento centro Sardinero, piso y estudios centro Santander y apartamentos 3 Km. centro, cerca playa. (942) 273054 - 222910. Venta apartamentos, amueblados, 1-2 dormitorios, trastero, garaje, materiales 1ª, estrenar. Carretera Santander-Palencia, cerca playas.

**NECESITO** piso amueblado mes de agosto. Teléfono (91) 5741567.

**ALQUILO** piso, exterior, soleado, a persona solvente. Cardenal Cisneros. Teléfono 710123.

**ALQUILO** amplio piso próximo calle Mayor, apto para vivienda u oficina. 742624.

**EN CALLE MAYOR** alquilo apartamento nuevo, dos dormitorios, lujo. 742624.

**SE OFRECE** aula en República Argentina, para clases particulares. Teléfonos 722980 - 730416.

**ALQUILO** piso a persona responsable. Teléfono 747746.

**SE ALQUILA** tienda de alimentación económica. Teléfono 723238.

**SE ALQUILAN** oficinas muy céntricas, c./ Mayor, esquina Patio Castaño. Teléfono 744523.

**NECESITO** piso amueblado en alquiler. Teléfono 710561, preguntar por Viñas.

**API INMOBILIARIA** alquila apartamentos con muebles y sin ellos, desde 38.000. Estamos en Martín Calleja, 9. Teléfono 747168.

**API INMOBILIARIA** dispone en alquiler de naves industriales, en Palencia y Villalobón de 1.300 m.². Infórmese en nuestras oficinas de Martín Calleja, 9.

## Automóviles

**SANSE** concesionario oficial FIAT LANCIA. Procedentes de cambio, seguimos con nuestra compra - venta de vehículos seminuevos. Disponemos stock seleccionado. María de Molina, 2. Tfno. 72 55 41.

**VENDO** Golf Turbo-Diesel, 2 años y medio, metalizado. 740619.

**SE VENDE** Ford Fiesta. Teléfono 727711.

**VENDO** Ford Fiesta, buen estado. 230.000. Teléfono 748612.

**VENDO** R-6 TL, P-4...-C; moto Derbi FDS, impecables, baratos. 725294.

## Fincas

**VENDO** finca 2.500 m., término Grijota. Teléfono 725604.

**INMOBILIARIA POLIS:** Pisos de calidad, a estrenar, 110 m.² útiles, céntricos. Excelente inversión.

**INMOBILIARIA POLIS:** Locales, garajes, venta y alquiler. Parcelas de recreo, chalets, solares edificación, todo en inmuebles.

**INMOBILIARIA POLIS:** Pisos y apartamentos nuevos, en construcción y seminuevos.

**DISPONEMOS** de estudios en pleno centro. Sólo 3.300.000.

**POLIS, POLIS, POLIS:** El trato con un profesional es la mejor garantía para su inversión. Estamos en Plaza Mayor, 6. Teléfono 742949.

**VENDO** piso céntrico, reformado, 120 m.² útiles, 4 habitaciones, baño, aseo, cocina-comedor amueblada, salón, garaje cerrado y servicios centrales. Teléfono 743008.

**URBE INMOBILIARIA** vende entreplanta muy céntrica. Gran oportunidad. Información, Panaderas, 1.

**URBE INMOBILIARIA** vende pisos en construcción muy avanzada en c./ Santiago. Entrega septiembre. Hipoteca 14%. Información, Panaderas, 1.

**IMPORTANTE.** Elija su vivienda a estrenar o de reventa en INMHOGAR. Viviendas en el centro desde 2.500.000.

**PARTICULAR** vende o alquila nave en el polígono, muy apta para taller. Teléfono 751800.

**VENDO** fincas y casas en Amusco. Teléfono 808256.

**VENDO** piso Avda. Valladolid. Teléfono 729117.

**VENDO** piso bloque 5-2º A. Teléfono 776062. Los Olmillos, Villamuriel.

**GRUPO 7 INMOBILIARIA:** Edificio "Marqués de Albaida", esquina calle Mayor. Pisos 2, 3 y 4 dormitorios de lujo, con garaje y trastero. Teléfono 751040.

**OFICINAS Y DESPACHOS:** Calle Mayor, edificio representativo, calidad lujo.

**GRUPO 7 INMOBILIARIA:** Pisos en calle Mayor, lujo.

**APARTAMENTOS Y ESTUDIOS:** Próxima construcción en Martín Calleja.

**GRUPO 7 INMOBILIARIA:** Promoción "Federico Mayo". Pisos de 3 y 4 dormitorios con garaje y trastero. Desde 9.000.000 pesetas.

**APARTAMENTOS Y ESTUDIOS:** Para vivir en el centro, desde 3.300.000 pts.

**GRUPO 7 INMOBILIARIA:** Chalets en Cervera de Pisuerga, 216 m.², más jardín privado, por 12.500.000 (IVA incluido). Hipoteca al 13%.

**PROXIMA CONSTRUCCION:** Pisos 2, 3 y 4 dormitorios, con garaje y trastero. Apartamentos y estudios. Edificio de 1ª calidad junto Parque El Salón.

**GRUPO 7 INMOBILIARIA:** Pisos venta en Bigar Centro, Casado del Alisal, Cirilo Tejerina, General Mola, Rizarzuela, etc.

**COMPRAMOS SOLARES:** Para la construcción de viviendas en Palencia capital.

**GRUPO 7 INMOBILIARIA:** Locales comerciales, venta-alquiler, Alfonso VIII, Colón, Doña Urraca, General Mola, La Bondad, Marqués de Albaida, Mayor, Seminario, Valverde, etc.

**CASA F. VALDEPERO:** Salón, tres dormitorios, cocina amueblada, baño. Recién construida. 5.000.000 pesetas.

**GRUPO 7 INMOBILIARIA:** General Franco, 7-Pasaje. Teléfono 751040.

**VENDO** pastizal. Bustillo de la Vega, Eleuterio San Martín.

**VENDO** piso grande, céntrico, próximo estrenar, garaje, trastero. Teléfono 747104.

**COCHERAS,** se venden varias, zona San Miguel con entrada por General Mola. Informa Inmobiliaria API. Martín Calleja, 9. Teléfono 747168.

**API INMOBILIARIA** dispone de construcciones de pisos en: Villacasares, Floridablanca, Santander, Eras del Bosque, San Miguel, Tello Téllez, y varias más. Informamos en Martín Calleja, 9.

**API INMOBILIARIA** dispone de promociones de chalets adosados en Palencia y en Villada. Infórmese. Teléfono 747168.

**VENDO** piso 100 m.², en Osorno. Teléfono 817277.

## Ganados y aves

**VENDO** 160 ovejas y burro pastor. Castromocho, Dionisio Morales.

**VENDO** 120 ovejas, 50 con corderas. Pedro Acero, San Llorente del Páramo.

**VENDO** 140 ovejas, Villahán de Palenzuela (Palencia). Teléfono 793037.

**VENDO** dos borros raza churra. Teléfono 745236.

**VENDO** 3 vacas abocadas a parir, y terneros de cebo. 880037.

## Hospedajes

**SE COMPARTE** piso. 725578.

## Maquinaria

**SE VENDE** cosechadora John Deere, modelo 955. Tratar, Francisco del Olmo Santamaría, Sotresgudo (Burgos).

**VENDO** compresor 3,5 HP. 10 Kgs., en funcionamiento, buen estado. 722684 y 85.

**SE VENDEN** cosechadoras New Holland, modelo 8050 de 4,80; modelo 8040 de 4,20. Cayson modelo 1545 de 4,80. Clayson modelo 1530 de 4,20; modelo 135 de 4,20; modelo 122 de 3 m., reparada y garantizada durante una campaña. Talleres Porfirio Aldea. Almenar (Soria). Teléfono (975) 382018.

**VENDO** cosechadora John Deere 4,20 de corte. Delfín Laso, Villanueva del Rebollar.

**VENDO** cosechadora Clayson 1540, empacadora, carro y cargador. Teléfono 817502.

## Préstamos

**IMPAGADOS IFAMER**
Gestionamos su recuperación extrajudicialmente a nivel nacional y resto de Europa.
Teléfono (94) 444 73 40

**HIPOTECAS.** Levantamos cargas. (988) 750207. (91) 5779058 - 5780401.

## Trabajo

**TAPIZAMOS** toda clase de muebles. Precios económicos. Teléfono 769079.

**SE REPARAN** tejados, albañilería en general. Teléfono 776058.

**SE NECESITAN** empleadas de hogar. SER-PAL. 748626.

**SE NECESITA** ayudanta de cocina. Teléfono 740280.

**SE NECESITA** asistenta mañanas. Informes teléfono 712311.

**SE NECESITA** chica fija mes agosto en pueblo grande provincia. Informes teléfono 712311.

**CONDUCTOR**
con carnet C-1, para camión de reparto, se necesita en Almacenes Sendino. Palencia

SE NECESITA
**COSTURERA**
ESPECIALIZADA EN LABORES DE DECORACION
C./ Mayor, 102 Tfno. 74 87 00

**SANTANDER.** Necesito chica fija verano. Informes (942) 277599.

**SE NECESITA** asistenta con informes, Don Sancho 11-2º D. Teléfono 747382.

**SE NECESITAN** chicas para restaurante y pizzería en Sahagún. Teléfono (987) 781085.

**SE NECESITA** asistenta por horas. Teléfonos 727031 - 723626.

**SE NECESITA** asistenta. Teléfono 743407, tardes.

**NECESITO** empleada hogar, sólo mañanas. 726543, llamar tardes.

**SE NECESITAN** chicas para trabajar temporada en Bar Restaurante. Teléfono (942) 679320.

**SE NECESITAN** tres conductores de la clase "E". Teléfono 770495.

**NECESITO** empleada hogar verano Marbella. 742624.

**SE NECESITA** ayudanta de cocina. Teléfono 740280.

**SE NECESITA** tractorista para el verano. Llamar a partir 8 tarde. Teléfono 741240.

**NECESITO** asistenta. Martínez de Azcoitia, 5. Teléfono 743239.

**CAMARERO** necesito con experiencia. Teléfono 722059. De 1 a 2 y 7 a 8 tarde.

**SE NECESITA** pastor. Teléfono 808343.

**SE NECESITA** asistenta de 9'30 a 4'30. Teléfono 752409.

**SE NECESITA** camarero. Teléfono 740280.

**NECESITO** chica mañanas. Teléfonos 741940 - 720641.

M.C.D.2022

En el Mar Menor

# Una embarcación de niños, alcanzada por un disparo de prácticas de tiro del Ejército

Murcia, (EFE).- Ocho niños de entre 14 y 15 años y su monitor de náutica de un campamento del Mar Menor han asegurado hoy que la vela de la embarcación en la que navegaban ayer, fue alcanzada por un disparo procedente de las prácticas de tiro que se realizan en un centro cercano del ejército del Aire.

El coronel jefe del centro militar, del que podrían haber partido los disparos, aseguró hoy a EFE que "no me explico" estas noticias y que "no tengo constancia de que se haya producido ningún accidente de este tipo", aunque sí confirmó que se habían producido esas prácticas de tiro, "como se hacen cotidianamente".

En declaraciones al diario murciano La Verdad, el niño Francisco Quero, que en ese momento manejaba el timón, afirma que "de repente empezamos a sentir disparos y la vela comenzó a moverse y se me fue el timón. Sentía como las balas silbaban por encima de nuestras cabezas y caían en el agua a poco metros de donde estábamos".

El jefe del campamento donde se encontraban los niños, Javier Aguilar, ha afirmado que una vez que los monitores le contaron lo ocurrido, llamó al Centro de Adiestramiento de Seguridad y Defensa del Ejército del Aire y que allí le dijeron que "no volverá a pasar" y que "eran unas pruebas de unas nuevas ametralladoras de las que desconocían su alcance".

El coronel-jefe del centro, Faustino Aguilar, dijo a EFE que "el centinela que permanentemente vigila la zona durante las prácticas asegura que las velas estaban lejísimos y, desde luego, fuera de la zona de seguridad señalizada por boyas de que dispone el centro militar".

El coronel agregó que "aunque este parece que no es el caso de ayer, es muy frecuente que los barcos se metan en la zona de seguridad, de lo que ya estamos hartos de advertir tanto a los jefes del camping como a las autoridades".

El jefe del centro añadió a EFE que las prácticas de tiro, que se hacen con todas las medidas de seguridad requeridas, se llevaron a cabo ayer "con la misma ametralladora de siempre y no con unas nuevas de las que desconozcamos su alcance".

Los niños pertenecen al colegio de la localidad madrileña de Alcorcón "García Lorca" y realizaban en el campamento del Mar Menor su viaje de fin de curso, que finaliza mañana.

# Tres jóvenes muertos y Palomo Linares, herido grave, en un accidente de tráfico en la provincia de Toledo

Toledo, (EFE).- El matador de toros Sebastián Palomo Linares resultó gravemente herido en un accidente de tráfico ocurrido esta madrugada en la provincia de Toledo, en el que perdieron la vida tres jóvenes, informó la Guardia Civil de Tráfico.

Los fallecidos son Juan Rodríguez Díaz, de 28 años, Rafael Moya García, de 31 y Juan Miguel Cerro Rodríguez de 22, naturales de Mocejón (Toledo).

El accidente ocurrió a las dos de la madrugada en la carretera local 15, en el paraje conocido como "la Cuesta de la Reina", a unos 20 kilómetros de Toledo, al producirse una colisión frontal entre ambos vehículos.

El matador de toros Palomo Linares, que fue ingresado en el Hospital Gregorio Marañón de Madrid, sufre fracturas de cinco costillas, en un brazo y una pierna, además de una herida en el mentón.

Sebastián Palomo Linares se encuentra consciente, pero no sabe todavía que han muerto tres jóvenes en el accidente de tráfico que sufrió esta madrugada en Toledo, declaró José Bono, presidente de la Comunidad Autónoma de Castilla-La Mancha, en el Hospital Gregorio Marañón.

Bono, que es amigo personal del diestro, acudió al hospital para acompañar a la mujer de Palomo Linares, Marina Danko.

Sebastián Palomo Linares y su mujer, Marina Danko

Añadió José Bono que el torero sufre contusiones varias, cortes y tiene rotas cinco costillas, la tibia y el antebrazo, y que será intervenido quirúrgicamente cuando pasen 24 horas.

José Bono explicó que Palomo Linares viajaba en el asiento del acompañante del conductor del automóvil y que en el momento del accidente conducía el coche Ricardo Yepes, el mayoral del torero.

Yepes, que resultó herido grave, se encuentra internado en la Residencia de la Seguridad Social de Toledo, donde todavía no han querido facilitar un parte médico sobre la situación en que se encuentra.

Los cádaveres de los tres jóvenes se encuentran en el depósito municipal de Añover de Tajo (Toledo), donde están terminando los trámites de identificación.

## LA LESION MAS GRAVE ES UN TRAUMATISMO TORACICO

Madrid, (EFE).- La lesión más grave que presenta el matador de toros Palomo Linares, que sufrió un accidente de tráfico esta madrugada en Toledo, es un traumatismo torácico, según informó el jefe del Departamento de Traumatología y Ortopedia del Hospital Gregorio Marañón, Javier Rodríguez Alvarez.

El pronóstico del torero es "grave", según el parte médico que leyó esta mañana el doctor Rodríguez Alvarez, quien explicó que, tras ingresar esta madrugada en el citado hospital, el diestro "fue sometido a un tratamiento intensivo".

El médico indicó que " se le ha estabilizado hemodinámicamente y se repararon sus heridas, reduciéndose su fractura de tibia y residuando una osteosíntesis diferida para su fractura de cúbito".

Según el parte médico, Palomo Linares sufre "traumatismo cranoencefálico, fracturas pluricostales de la segunda a la sexta en memitórax derecho, fractura del cúbito derecho y de la metafisaria superior; presenta la tibia derecha abierta en grado segundo, heridas en la región submentoniana y shock traumático".

El doctor Rodríguez Alvarez señaló que el traumatismo craneal no presenta gravedad, según el resultado del chequeo a que ha sido sometido el torero.


# ANUNCIOS POR PALABRAS

## Trabajo

**NECESITO** conductor carnet primera o C-2. Teléfono 728985.

**NECESITO** carpintero, oficial. Interesados llamar teléfono 728985, horas oficina.

**NECESITO** asistenta de 10 a tres, sabiendo cocina. Teléfono 744025.

## Traspasos

**SE TRASPASA** mercería en buenas condiciones, por enfermedad. Teléfono 751661.

**TRASPASO** peluquería funcionando. Teléfono 727336.

**TRASPASO** autorservicio en Lantadilla, por no poder atenderlo. Teléfono 817130.

**SE TRASPASA** local por no poder atender. Avda. Cardenal Cisneros, Palencia. Teléfonos 727901 - (923) 251131 Salamanca.

**SE TRASPASA** bar económico. Teléfono 724756.

**TRASPASO** restaurante pleno funcionamiento. Gran ocasión. Renta 45.000; traspaso 3.000.000, resto convenir. 751384, 12 a 13 y 16 a 18 horas.

**TRASPASO** discoteca en Palencia. Teléfono 711234.

**TRASPASO** Disco-Bar en La Zona. Teléfono 710803, llamar de 19 a 20'30 horas.

## Varios

**CLINICA** legal. Interrupción voluntaria del embarazo, planificación familiar. Centro Clínico El Bosque. (91) 2025945 - 2025946.

**VENDO** remolque basculante de 5.000 Kg., tractor UTB y sinfín. Julio Ibarlucea, Villoldo.

## Vehículos

**VENDO** tractor John Deere nº 2135, como nuevo. Hermanos Vallejo. Teléfono 883067. Cervatos de la Cueza.

## Ventas

**BASCULAS** Sorribes, colocación inmediata. Todo tipo de plataformas, no precisan foso. Pida información a: (947) 228860 - 222551.

**SE VENDE** dormitorio. Teléfono 726017.

**VENDO** enjambres desnudas, 5.000 pts. Teléfono 750049.

**SE VENDEN** utensilios peluquería señoras. Teléfono 701335.

**POR CIERRE** tienda congelados, vendo dos vitrinas congeladoras con gran capacidad para almacenaje inferior, sierra de congelados y balanza electrónica dos vendedores. Poco uso. Económico. 742779, 15 a 23 horas.

**OCASION.** Armarios 5.000, camas 2.000, frigoríficos 6.000, cocinas 4.000, dormitorios 10.000, tresillos 6.000, etc... La Manera Rosa. 750956.


**AVISO A LOS SOCIOS DE LAVINIA, SOCIEDAD COOPERATIVA**

Se recuerda a los socios de la Cooperativa, a quienes ya se ha enviado por correo la correspondiente convocatoria, que la Junta Preparatoria de la Asamblea General, se celebrará el día 9 próximo, a las 10'30 horas, en los locales del Colegio Oficial de Médicos de esta capital.

La Asamblea General tendrá lugar en primera convocatoria, en el Palacio de Miramar de San Sebastián, durante los días 15 y 16 de junio próximo.

En Palencia, a 30 de mayo de 1990


**faymasa**

**FABRICACION Y MANTENIMIENTO, S.A.**

Invita a todos sus clientes, amigos y colaboradores, a su inauguración, que se celebrará el próximo día 15 de junio a las 8 de la tarde.

Polígono Industrial Villalobón
C./ Francia P-68 - 69
Teléfono 71 17 14
34004 - PALENCIA


M.C.D.2022

# CRONICA ROSACEA

# LAS «FANTASTICAS» MEMORIAS DE *BARBARA REY* Y *LUIS ORTIZ*

Por Javier PARRA

A falta de temas atractivos -si se desvelara, o desvelase, el asunto del futuro sentimental del Príncipe y las Infantas, los demás temas pasarían a segundo plano-, los semanarios del corazón han retomado la vieja costumbre de publicar las memorias de personajes y personajillos. Bárbara Rey, un personaje que vivió su máximo esplendor en la segunda década de los setenta y hoy sólo es noticia por sus conflictos sentimentales y no artísticos, y Luis Ortiz, el "chori" de Marbella, el presunto ex marido de Gunilla von Bismark -a pesar del divorcio de ambos, siguen acudiendo juntos a muchos sitios-, un auténtico personajillo de tres al cuarto, nos "deleitan" cada semana con sus recuerdos "fantásticos".

Ya lo he dicho en otras ocasiones. Las memorias, aparte de pecar de subjetivas, suelen escamotear los episodios espinosos en la vida de las personas, sobre todo cuando el memoriante es el culpable de un conflicto, o también el perdedor. Son pocos los que suelen entonar el "mea culpa". A lo más, edulcoran el episodio con un "aquí no ha pasado nada".

Ahora bien, cuando el personaje va de triunfador, entonces se desmelena y pone a su contrincante a caer de un burro, lo humilla, lo maldice, lo defenestra. En definitiva, cuenta "su" verdad.

Bárbara Rey, la atractiva murciana de Totana que dejó su aburrido pueblo y se vino a la capital en pos de la fama, confiesa que fue una pésima estudiante, pero con un éxito enorme entre los chicos del lugar.

LE SONRIE LA FAMA

Bárbara asegura que llegó a Madrid casi con lo puesto y en pocas semanas logró su primer trabajo en el cine, con una película de infausta memoria, pero una película sólo da para vivir un par de meses. La lucha diaria la esperaba y Bárbara no cuenta en sus recuerdos lo que tuvo que hacer para subsistir en aquella oscura etapa de su existencia.

El episodio de su relación con Espartaco Santoni, quien le puso el mundo a sus pies a las pocas horas de conocerla, tiene su gracia. El castigador venezolano le ofreció un contrato de siete películas en Roma, pero al llegar a la Ciudad Eterna la "ingenua" murciana descubrió que tenía que compartir habitación con Santoni, y que las películas no eran tantas. Toda una estratagema poco imaginativa de Santoni para beneficiarse a la atractiva murciana. En sus recientes memorias de escándalo -y no porque cuenta la verdad y nada más que la verdad, sino por el morbo que le ha dado al texto-, Espartaco asegura que vivió intensas horas de amor y sexo con Bárbara en la habitación de aquel orgiástico hotel romano y que le regaló un abrigo de visón, que después le quitaría al encontrar a la chica del pueblo demasiado codiciosa e interesada. Bárbara asegura en su recopilación de recuerdos que el engañabobos sudaca ni se comió una rosca con ella -"tengo gripe, mucha gripe", le decía mientras se enroscaba en las mantas de la cama– ni le dio un abrigo de visón. En fin, que le pone de robaperas, mentiroso, petulante y, sobre todo, de vejestorio aunque se las vaya dando de eternamente joven.

Bárbara Rey

Después vinieron las penurias para "Marita", nombre familiar de Bárbara en Totana, su éxito con el programa "Palmarés", de TVE, y sus amores con el futbolista del Barcelona, Carlos Rexach, quien le rompió la cara a un fotógrafo que estaba retratando a la pareja mientras bailaban juntos en un club madrileño. También llegaron los rodajes de las películas "La escopeta nacional" y "Me siento extraña", en las cuales aparecía luciendo sus bellas desnudeces y la segunda, con Rocío Dúrcal como coprotagonista, iba de lesbianismo "light". Luego vino lo de su "amistad" con Adolfo Suárez porque alguien se empeñó en convertir a la murciana en la musa de UCD, el partido que entonces nos gobernaba. Esto de la "amistad" de Bárbara con el duque me parece un episodio bastante fantástico que me imagino que al ex presidente del Gobierno le divertirá leer ahora que anda con tantos problemas internos con el CDS.

El caso es que la "amistad" de Bárbara con Suárez coincidió con el inicio de la decadencia artística de la murciana, aunque no la sentimental pues pronto conocería a un domador de altura llamado Angel Cristo, que le convertiría en su mujer. Espero con cierta inquietud los episodios en los que cuenta Bárbara su tormentosa relación con el domador. Hace ya más de un año que su relación hizo "crack" y la verdad, y nada más que la verdad, aún no se sabe del todo.

Lo de Luis Ortiz es menos fantástico y más sangrante. El simpático caballerete -y lo digo de verdad porque yo me he reído bastante las pocas veces que he estado con él– lo único notable que ha hecho en su vida es casarse con una noble alemana venida a menos, a la que cayó en gracia tras ejercer de "chori" durante varios lustros.

Sin embargo, Luis demuestra ser una artista en el arte de vivir y en la forma de transformar sus recuerdos personales, que son tan apasionantes como las de un descargador de muelles del puerto de Algeciras. A pesar de todo, Luis ha conseguido ser un personaje de eso que todos llaman "jet" de Marbella. Tiene un pasado de animador de las adormecidas noches que nadie le discute. Lo que ocurre es que el tiempo pasa y las fuerzas fallan.

## CRUCIGRAMA

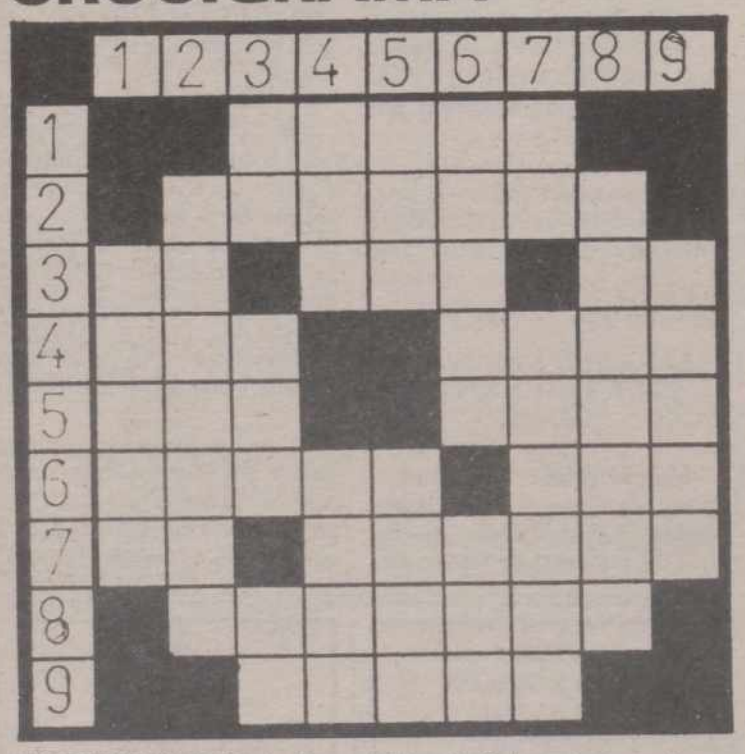

**HORIZONTALES:** 1: Exposición. 2: Color vivo y sobresaliente. 3: Símbolo químico del cobalto. Nombre de consonante. Voz de mando. 4: Dueña. Repetición final de una pieza de baile. 5: Ganas de beber. (al rev.) Cuerda con que se levantan las puerta de la almadraba. 6: (al rev.) Movimiento que hacen las aves subiendo y bajando rápidamente las alas. Nombre de consonante. 7: Artículo. (al rev.) Cierta embarcación grande usada en Levante. 8: Detestar, abominar. 9: Hombre gallardo.

**VERTICALES:** 1: Casería, casa de campo. 2: Sala destinada para comer. 3: Interjección arrieril. Río italiano. (al rev.) Nombre de consonante. 4: Cerveza inglesa. Pelo de ciertos animales. 5: (al rev.) Astro. Nombre de varón. 6: (al rev.) Metal muy duro. Oficial del ejército turco. 7: Símbolo químico del níquel. Curan con el bisturí. 8: (al rev.) Noveno mes del año lunar de los mahometanos. 9: (al rev.) Tomar alimentos por la noche.

## REFRAN GRAFICO

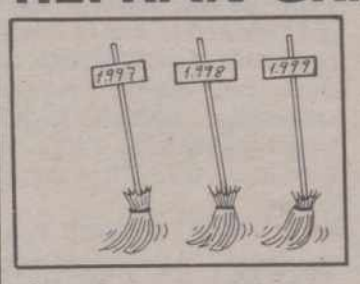


Lo añ_ _o se ob_ _ a_

n s a pa r e d na i l f a

**DESCUBRA EL REFRAN AÑADIENDO LAS LETRAS QUE FALTAN.**

## SOLUCIONES A LOS PASATIEMPOS DEL DIA ANTERIOR

### AL CRUCIGRAMA

**HORIZONTALES:** 1: Brasa. 2: Piadoso. 3: Al. Sam. Ra. 4: laS. atoS. 5: Ani. Rapé. 6: Veloz. Sel. 7: At. Dámaso. 8: Apareja. 9: Ocaso.

**VERTICALES:** 1: Alava. 2: Planeta. 3: Bi. Sil. Po. 4: Ras. odaC. 5: Ada. Zara. 6: somaR. Mes. 7: As. Tasajo. 8: Oropesa. 9: Aselo.

### A LA SOPA DE LETRAS

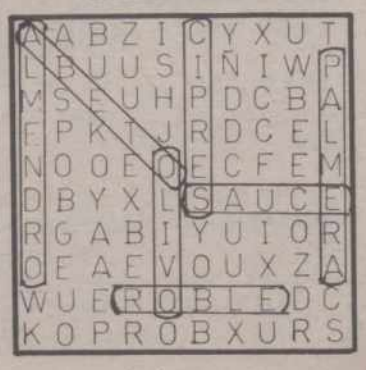


M.C.D.2022

## Brigitte Nielsen «rompió» en Ibiza

Ibiza, la isla con más marcha del Mediterráneo, fue una auténtica fiesta. Se celebraba la IV edición de «Ibiza 92» y allí, como años anteriores, acudieron, decenas de artistas para grabar desde el increíble marco de «Ku» una gran gala musical que duró tres días.

Si ya la isla tiene una marcha inigualable, esta subió de tono con la llegada de Brigitte Nielsen. La actriz-cantante llegó con ganas de «romper» y que conste que lo consiguió. Su actuación fue única. Rompió todos los moldes y el público que la seguía en directo no cesó ni un sólo momento de aplaudirla.

Con una gran carga de erotismo, Brigitte bailó y cantó ante los entusiasmados «fans» que con la boca abierta admiraban todos sus felinos movimientos. Al final, sudorosa pero contenta y feliz, Brigitte charló unos minutos con nosotros...

-¿Contenta de estar en España?

-Mucho. Puede parecer un tópico, pero quiero que entendáis que en este caso no es así. Estuve unos días en Madrid y me lo pasé estupendamente, pero cuando llegue a Ibiza la cosa cambió de forma radical. Esta isla es algo increíble. Es la libertad personificada. En ella una se siente libre, puede decir lo que quiera y hacer lo que quiera. Lo que yo aquí digo y hago no lo haría nunca en ninguna otra parte del mundo. Me identifico totalmente con la gran voluntad de sentirse durante unos días o unas horas en total libertad.

-¿Te quedarías a vivir aquí?

-No me importaría nada. Es más, me gustaría y tendré que plantearme el comprar alguna casa por esta zona para venir de vez en cuando a desintoxicarme.

**Paco Torrente**

# *PROGRAMACION TV*

## VIERNES, 8

### 1.ª CADENA

**17,50 Avance Telediario**
**17,55 Las aventuras de Peter, cola de algodón**
"El monstruo de la colina de los álamos"
**18,20 Plastic**
(Rep. en TVE-2: Lunes 11, a las 9)
**19,20 Un rato de inglés**
(Rep. en TVE-2: Domingo 10, a las 8,30 y martes 12, a las 8,30)
**19,50 Con las manos en la masa**
(Rep. en TVE-2: Sábado 9, a las 9)
Dirección y presentación: Elena Santonja
**20,15 Informativos Territoriales**
**20,25 Conexión con la programación nacional**
**20,30 Telediario-2**
**21,00 El Tiempo**
**21,08 Playa de China**
"Chao Ong"
**22,10 ¡Viva el espectáculo!**
(Rep. en TVE-1. Sábado 9, a las 8,40)
**23,45 El autoestopista**
"Recordando a Melody"
**00,15 Diario Noche**

**PROGRAMACION DE MADRUGADA**

**00,50 Clásicos en blanco y negro**
"Esos tres", 1936
Dirección: William Wyler
**02,25 Jazz entre amigos**
(Rep. en TVE-1: Domingo 10, a las 5,50)
"Dizzy Gillespie – Phil Woods All Stars"
**03,25 El precio justo**
(Repetición)
**04,55 Equipo de investigación**
(Repetición)"
**05,55 Arte y artistas flamencos**
(Repetición)
**06,25 La otra mirada**
(Repetición)
"Ecuador"
**07,20 Entre Líneas**
(Repetición)
**07,45 Otros pueblos**
(Repetición)
"Señores del Atlas"
**08,40 ¡Viva el espectáculo!**
(Repetición)

### 2.ª CADENA

**16,00 Italia-90**
17,15 –Ceremonia de apertura
18,00 –Fútbol
Argentina-Camerún
En directo desde el estadio G. Meazza de Milán
–Tenis
Roland Garros
Semifinales
Individual caballeros
–Ciclismo
Vuelta Ciclista a Cantabria
Resumen
–Baloncesto NBA
**22,00 Noticias-2**
**22,30 A través del espejo**
**"Esta noche: Los toros"**
**"Matador", 1986, 100'**
**Dirección: Pedro Almodóvar**
**Intérpretes: Assumpta Serna, Antonio Banderas, Eusebio Poncela**
**01,30 Arte y artistas flamencos**
(Rep. en TVE-1: Sábado 9, a las 5,55)
**02,00 Despedida y Cierre**

## SABADO, 9

### 1ª CADENA

**PROGRAMACION MATINAL**

**10,00 Los contamimalos**
"Uno es lo que come"
**10,25 Sopa de gansos**
**10,55 Avance Telediario**
**11,00 No te lo pierdas**
–Pista de estrellas
**13,00 Viva la ciencia**
**13,30 Parlamento**
**14,30 Sábado revista**
**15,00 Telediario fin de semana**
**15,30 El Tiempo**
**15,35 La loca Academia de Policía**
"¿Por quién doblan las campanas de boda?"
**16,10 Primera sesión**
"Tobruk", 1966
Dirección: Arthur Hiller
Intérpretes: Rock Hudson, Georges Pepar, Nigel Green, Percy Huerbert
**17,35 Dibujos animados**
"Merrie Melodies"
**18,00 Rockopop**
(Rep. en TVE-1. Domingo 10, a las 7,40)
**19,35 Loco de remate**
(Ultimo episodio)
"Un zorro en las carreras"
**20,30 Telediario fin de semana**
**21,00 El Tiempo**
**21,08 Informe Semanal**
**22,10 Sábado cine**
Incluye dos largometrajes:
22,20 *"La conquista del Oeste"*, 1962, 150'
Dirección: Henry Hathaway, John Ford, George Marshall
*–Avance Telediario*
01,10 *"Marbella, un golpe de cinco estrellas"*, 1985, 100'
Dirección: Miguel Hermoso
Intérpretes: Rod Taylor, Fernando Fernán Gómez, Britt Eklansd Oscar Ladoire, Paco Rabal, Sancho Gracia, Emma Suárez Andersson, un coronel retirado de origen inglés, vive con su modesto velero al margen del movimiento social de la millonaria Marbella. Un poco por venganza, ya que Deborah, su amante, está entre él y Arnell, traficante de armas, peligroso y millonario, y otro poco por ambición planea un audaz golpe contra el traficante. Le ayudarán un falsificador, un carterista y un actor, aunque el grupo es tan torpe que el golpe parece destinado al fracaso

**PROGRAMACION DE MADRUGADA**

**02,50 Música N.A.**
**03,30 Pero... ¿Esto qué es?**
(Repetición)
**04,40 El martes que viene**
(Repetición)
**05,50 Jazz entre amigos**
(Repetición)
**06,50 Hablemos de sexo**
(Repetición)
**07,40 Rockopop**
(Repetición)

### 2ª CADENA

**7,45 Carta de ajuste**
**7,59 Apertura**
**8,00 Con tu cuerpo**
**8,15 La edición científica**
**8,40 Cursos de idiomas**
**9,35 Con las manos en la masa**
(Repetición)
**10,05 Klip**(Repetición)
**11,00 Vía Olímpica**
–Ciclismo en pista
**12,30 Concierto de la Orquesta Sinfónica y Coro de RTVE**
**14,30 Ultimas preguntas**
"Las cuentas claras"
**15,00 Italia-90**
–Tenis
Roland Garros
Final individual damas
Final dobles caballeros
17 –Fútbol
URSS-Rumania
En directo desde N. Comunale de Bari
–Ciclismo
Vuelta a Cantabria
Resumen
21 –Fútbol
Italia-Austria
En directo desde el Estadio Olímpico de Roma
**23,00 El Primi Juego**
**23,15 Atletismo**
Reunión Internacional Comunidad de Madrid
En directo desde el Estadio de Vallehermoso de Madrid
**00,15 Italia-90**
–Fútbol
Emiratos Arabes-Colombia
En diferido desde el R. Dallara de Bolonia
**01,30 Despedida y cierre**

## DOMINGO, 10

### 1ª CADENA

**PROGRAMACION MATINAL**

**09,05 Los mapaches**
"La boda"
**09,30 Compañeros**
"La visita de mamá"
**10,00 El Día del Señor-Santa Misa**
Retransmisión de la Santa Misa desde la Residencia de HH. Maristas en Valladolid
**11,00 Avance Telediario**
**11,05 Concierto**
"Orquesta Nacional de España"
**12,05 Pueblo de Dios**
"Iglesia en Turquía, pequeño resto de Israel"
**12,35 Campo y mar**
**13,00 El salero**
(Rep. en TVE-2: Martes 12, a las 9)
**14,00 Nuestra Europa**
"La aristocracia europea"
**14,30 Domingo revista**
**15,00 Telediario fin de semana**
**15,30 El Tiempo**
**15,35 Calimero**
**16,05 La comedia**
"El terror de las chicas", 1961
Dirección: Jerry Lewis
**17,55 Dos cadenas para ti**
**18,20 Juego de niños**
**18,40 Alf**
**19,15 Waku Waku**

**19,40 Doce del patíbulo**
"Don Danko"
**20,30 Telediario fin de semana**
**21,00 El Tiempo**
**21,08 En portada**
**21,55 Domingo Cine**
"El único juego de la ciudad", 1968
Dirección: George Stevens
Intérpretes: Elizabeth Taylor, Warren Beatty, Hank Henry, Olga Valery, Charles Braswell
**00,05 Avance Telediario**
**00,10 Opera**
"Julio César"
**03,10 Despedida y cierre**

### 2ª CADENA

**7,45 Carta de ajuste**
**7,59 Apertura**
**8,00 Con tu cuerpo**
**Por el ancho mundo**
**8,45 Cursos de idiomas**
**10,05 Los Picapiedra**
**10,30 Cine para todos**
"Dos y dos, cinco" 1980
Dirección y guión: José Luis Camerón
Intérpretes: Lolo García, Antonio Ferrandis, Silvia Pinal, Juan Ferrán, Lola Forner, Helga Liné
**12,00 Italia-90**
–Motociclismo
Campeonato del Mundo de Velocidad
Gran Premio de Australia
Desde el circuito de Salsburgring. Directo
15 –Tenis
Roland Garros
Final individual masculina
En directo
17 –Fútbol
USA-Checoslovaquia
En directo desde el Estadio Comunale de Florencia
**19,00 El precio justo**
**20,30 Italia-90**
21 –Fútbol
Brasil-Suecia
En directo desde el N. Comunales de Turín
–Ciclismo
Vuelta a Cantabria
Resumen
–Fútbol
Campeonato Nacional de Liga
Ultima jornada de promoción
00,00 –Fútbol
R.F. Alemania-Yugoslavia
–Automovilismo
Gran Premio de Canadá F-1
En diferido desde Villenueve (Montreal)
**02,00 Tiempo de creer**
"Judaismo en Grecia" (Salónica)
**02,15 Despedida y cierre**

M.C.D.2022

Lotería Primitiva

## Más de 300 millones para un solo acertante

MADRID, EFE.

El único boleto con la combinación ganadora del sorteo de anoche de la Lotería Primitiva aparecido al 90 por ciento del escrutinio, sellado en Barcelona, se pagará, de no haber ninguno más, a 310.000.000 de pesetas.

Con cinco aciertos y el número complementario hay hasta ahora tres boletos, que si no aparece algún otro se pagarán a 38.700.000 pesetas.

Los boletos con cinco aciertos se pagarán a unas 750.000 pesetas cada uno; los de cuatro, a 12.000, y los de tres a 800 pesetas cada uno.

La recaudación ascendió a 2.349.000.000 de pesetas.

## El látigo de Indiana Jones será subastado para una obra benéfica

Londres. (Efe).

Harrison Ford, el actor estadounidense protagonista de las películas "Indiana Jones", donará el látigo que usó en esos filmes para una subasta benéfica que recaudará dinero para el Instituto de Arqueología de la Universidad de Londres y que se celebrará en la capital británica el próximo diciembre.

El látigo iba a ser rematado rematado por Christie's de Londres en julio próximo, pero se quedó desechada esa posibilidad, ya que la c asa consideró que no era apropiado hacerlo junto con objetos de civilizaciones de Egipto, Mesopotamia, Grecia, Roma y Bizancio.

Cathy Giangrande, directora de ese instituto, dijo que necesitan a alguien como Harrison Ford para desmitificar la imagen de los arqueólogos como "viejos pesados", y agregó que siempre "es difícil conseguir dinero para la arqueología".

**La mamá y su bebé.-** BASEL (SUIZA).- La hembra rinoceronte Elora junto a su cría Nandi en el Zoo de Basel. Nandi que nació hace una semana es el 22 rinoceronte que nace en la cautividad de un Zoo. (EFE/REUTER)

## Bernardo Shiaretta obtiene el premio «Loewe» de poesía

MADRID, EFE.

El poeta argentino Bernardo Schiaretta, de 43 años, ha obtenido el III Premio Internacional de Poesía Loewe, dotado con un millón y medio de pesetas e instituido por dicha casa comercial para fomentar la creación poética en lengua castellana.

Bernardo Schiaretta, residente en París, logró ayer el galardón con su poemario "Fórmula para Catrillo", obra de corte neoplátonico presentada al certamen bajo el seudonimo de "Ludus Serius".

Elegida entre cuarenta finalistas surgidos de ochocientos originales concursantes, "Fórmula para Catrillo" se impuso en las preferencias del jurado a otros dos textos que ocuparon el segundo lugar ex aequo: "República de Viento", del mexicano Aurelio Asiain, y "Los Ojos del Extraño", del valenciano Vicente Gallego.

Alicante

## El helado «Lambada» se pone de moda

Alicante. (Efe).

Los artesanos alicantinos preparan para este verano el lanzamiento del helado "lambada", que a base de leche y sabores de frutas tropicales será la última moda para los consumidores españoles, que gastan al año más de cinco mil millones de pesetas en todas las variedades.

Los helados artesanales mantienen de esta manera la línea exótica de productos con sabores novedosos y sofisticados que iniciaron hace años con helados con sabores a kiwi, roquefort o yogur, aunque los consumidores continúan prefiriendo gustos tradicionales como chocolate, nata, vainilla o mantecado.

Los españoles consumimos al año cuatro litros y medio de helados por habitante, lo que nos acerca la consumo medio europeo, que supera en más de dos litros por habitante y año esta media, pese a las diferencias climáticas, según datos industriales facilitados a Efe.

La Asociación de Helados y Horchatas, que agrupa a más de mil trescientos fabricantes en toda España, pretende con las ofertas exóticas hacer frente a la fuerte competencia de las grandes firmas comerciales, "que realizan grandes campañas de publicidad contra las que cuesta luchar", según fuentes de los artesanos.

Los helados artesanos que se sirven al gusto del consumidor en establecimientos especializados que elaboran sus propias variedades, representan el cuarenta por ciento del total de la producción que consume el español, mientras el resto prefieren marcas y variedades indistriales.

Andalucía es la región española que agrupa mayor cantidad de artesanos, seguida de la Comunidad Valenciana, con un 22% de las fábricas, que se concentran especialmente en las localidades alicantinas de Jijona, Ibi y Castalla, que son zonas productoras tradicionales desde hace años.

Entre otras cosas, el instituto necesita también dinero para poder mantener su reputación como centro de estudio y enseñanza de la arqueología e intentar construir un laboratorio nuevo, con equipo más sofisticado.

En septiembre lo hará de forma regular

# «Canal Plus» inicia hoy sus emisiones en prueba

Madrid. (Efe).

La sociedad de televisión privada "Canal Plus" iniciará hoy a las 21,00 horas, sus emisiones en pruebas, que mantendrá durante todo el verano hasta el comienzo de su programación regular a primeros de septiembre.

Un video promocional servirá de inicio de las emisiones abierta y codificada y cuyo objetivo es convertirse en "complementaria" del resto de las televisiones, según dijo ayer el director general de "Canal Plus", Prudencio García, en la presentación del centro de producción y emisiones a los medios de comunicación.

Al acto asistieron los principales directivos de la cadena, entre ellos, Javier Olano, adjunto al director general; Juan Cueto, director de antena, Rafael García Mediano, director de producción; Fernando Romero, director técnico; Alfredo Relaño, director de deportes, y José María Izquierdo, director de informativos.

Durante los tres fines de semana "Canal Plus" emitirá documentales, programas deportivos y musicales y en la madrugada del domingo, día 17, ofrecerá su primer programa en directo, con la transmisión, desde Las Vegas (Nevada, Estados Unidos), del combate de boxeo del ex-campeón mundial de los pesos pesados Micke Tysson.

A partir del 28 de junio esta cadena, a la que el Gobierno concedió en abril una moratoria de tres meses para iniciar sus emisiones, ofrecerá progresivamente una programación continuada abierta de trece horas y media, desde las 12 hasta la 01,30 horas.

En el mes de agosto "Canal Plus" iniciará pruebas de programación codificada, para comenzar en septiembre una programación regular abierta de 6 horas y 18 codificadas o de pago.

La programación abierta estará repartida a lo largo de tres bloques de mañana, sobremesa y noche, en que emitirán principalmente cinco boletines y un programa informativo, programas infantiles, teleseries y el programa musical de la SER, "Los 40 principales".

Respecto a los informativos, "Canal Plus" cuenta ya con el equipo de redacción y está buscando a los comunicadores que den la cara en la pantalla que, en todo caso, serán "rostros nuevos", según los responsables de la cadena.

La programación codificada incluirá, principalmente, seis películas diarias y veinte los fines de semana, cuya principal novedad consiste en que serán estrenos en televisión.

M.C.D.2022